

제 33 회 시의회 임시회

(제33회 - 2차 행정사무조사 특별위원회)

'99 시의회 행정사무조사 자료(2-1)

이 천 시

■ '98 수해복구 사업 현황(총무국)	2
■ " (산업복지국)	4
■ " (건설도시국)	7
■ " (읍면동)	14
■ '99 토목건설공사 현황 (총무국)	35
■ " (산업복지국)	37
■ " (건설도시국)	40
■ " (보건소)	56
■ " (읍면동)	58

(제33회 - 2차 행정사무조사 특별위원회)

국 무 총

○ 시 민 생 활 과

'98 수해복구 사업 현황

(시민생활과)

(천원)

일련 번호	사 업 명 (사 업 기 간)	사 업 량	예산액	계 약 금 액			계 약 일	부진사유	진도 (%)
				계	관 금	도금액	착 공 일 준 공 일		
1	산내리세천수해복구공사 (99.2.12 - 5.27)	0.스톤견치브릭: 2,111m' 0.페브릭폼: 556m' 0.낙차공: 65.1M 0.소교량: (3×2×3)-2개소 0.돌쌓기: 55.6M	776,460	762,280	104,936	657,344	99. 2. 6		100
							99. 2. 12		
							99. 5. 27		
2	신필리 소교량수해복구 (99.2.19 - 99.6.18)	0.라멘교: 27×6×5.4 0.박스교: 4.6×4.2×2.8 0.낙차공 : B=7.5 H=2.0	214,964	213,712	41,698	172,014	99. 2. 12		100
							99. 2. 19		
							99. 6. 11		
3	동산1리세천수해복구 (99.2.11 - 99.5.1)	0.개거수로 : 105M 0.폼틀판 : 112M 0.박스암거 : 5M 0.돌망태: 180M 0.옹벽(H=1.5) : 50M	100,009	99,968	19,828	80,140	99. 2. 6		100
							99. 2. 11		
							99. 4. 22		
4	어룡3리세천수해복구 (99.2.10 - 4.30)	0.스톤견치브릭(H=2.5)=400M	75,735	74,643	-	74,643	99. 2. 10		100
							99. 2. 10		
							99. 4. 27		
5	대죽3리농로수해복구 (99.2.11 - 5.1)	0.포장 : 1,138m' 0.옹벽 (H=3.0) : 45.7M 0.박스교 : L=16 B=5.0	95,093	94,180	25,593	68,587	99. 2. 6		100
							99. 2. 11		
							99. 4. 23		
6	사동2리 수해복구 (99.3.1 - 5.29)	0.스톤견치브릭: 378M	74,378	65,559	-	65,559	99. 2. 23		100
							99. 3. 1		
							99. 5. 11		

(제33회 - 2차 행정사무조사 특별위원회)

국 지 복 업 산

- 청 소 과
- 축 산 과

'98 수해복구 사업 현황

(청 소 과)

(단위 : 천원)

일련 번호	사업명 [사업명]	사업내용 [사업내용]	예산액	실액 [실액]			계약일 [계약일]	부진사유	진도 [%]
				총	현금	보통			
1	위생매립장 수해복구공사 ('98. 12. 28 ~ '99. 4. 15)	- 줄메 A = 832m' - 성토 V = 162m' - 법면보호블럭 A = 292m' - 벤치풀름관부설 L = 24m - 홈관부설 L = 10m - 토압식배수구 L = 25m	17,908	17,000		17,000	'99. 1. 4 '99. 4. 15	-	100
2	위생매립장 방류관로 보수 공사 ('98. 12. 21 ~ '99. 3. 18)	- 관로보수 245m - 관보호공 33m - 하상정리 220m - 가물막이 220m	7,300	6,935		6,935	'98. 12. 21 '99. 3. 18	-	100

(제33회 - 2차 행정사무조사 특별위원회)

'98 수해복구 사업 현황

(제33회 - 2차 행정사무조사 특별위원회)

(축 산 과)

(천원)

일련 번호	사 업 명 (사업기간)	사 업 량	예 산 액	계 약 금 액			계 약 일	부 진 사 유	진도 (%)
				계	관 급	도 급 액	작 공 일 준 공 일		
1	○ 설해복구 : 1농가 ('98. 2월 - '98 12월)	축사신축 (460㎡)	49,770						100
2	○ 수해복구 : 11농가 ('98. 9월 - '99. 12월)	축사신축 (4/917㎡) 가축입식 (76,884수)	177,306					○ 1농가 사업미추진 (담보능력 부족으로 담보미설정 사업불가함)	91

국 시 도 설 건

○ 건 설 과

○ 도 시 과

○ 상 수 도 사 업 소

(제33회 - 2차 행정사무조사 특별위원회)

'98 수해복구사업현황

(제33회 - 2차 행정사무조사 특별위원회)

(건설과)

(천원)

일련 번호	사업명 (사업기간)	사업량	예산액	계약금액			계약일 착공일 준공일	부진사유	진도 (%)	비고
				계	관급	도급액				
1	• 옥천 수해복구 공사 (99. 1 ~ 99. 9)	• 제방축조 및 호안설치 L = 4.035km • 파라멩트 1.081km • 낙차 2개소	1,240,547	1,169,619	259,048	910,571	98. 12. 30 99. 1. 4 99. 9. 15	• 옹벽설치 86m 구간에 토지소유자인 이명신이 공사 시공 반대로 지연 • '99. 6. 30 토지소유자와 재협의 하여 토지사용 협의 완료	90	
2	• 청미천 수해복구 공사 (98. 12 ~ 99. 3)	• 호안설치 L = 0.222km	134,000	114,704	-	114,704	98. 12. 15 98. 12. 15 99. 3. 30	-	100	
3	• 장호원읍 소하천 수해복구공사 (98. 12 ~ 99. 6)	• 석축 L = 0.594km • 옹벽 L = 0.019km	141,000	140,936	12,036	128,900	98. 12. 8 98. 12. 15 99. 6. 12	-	100	
4	• 설성천 수해복구 공사 (98. 12 ~ 99. 5)	• 제방축조 및 호안설치 L = 0.51km	166,000	165,997	-	165,997	98. 12. 10 98. 12. 10 99. 5. 8	-	100	
5	• 원두천 수해복구 공사 (98. 12 ~ 99. 5)	• 제방축조 및 호안설치 L = 0.127km • 배수문 1개소	117,000	117,000	8,822	108,178	98. 12. 15 98. 12. 16 99. 5. 15	-	100	

(천원)

일련 번호	사 업 명 (사업기간)	사 업 량	예산액	계 약 금 액			계약일 착공일 준공일	부진사유	진도 (%)	비고
				계	관	도급액				
6	• 양화천 수해복구 공사 (98. 12 ~ 99. 3)	• 제방복구 및 호안설치 L = 0.378km	141,000	126,440	-	126,440	98. 12. 15 98. 12. 19 99. 3. 17	-	100	
7	• 북하천 수해 복구공사 (98. 12 ~ 98. 12)	• 호안설치 L = 0.024km	18,592	17,662	-	17,662	98. 12. 15 98. 12. 16 98. 12. 28	-	100	
8	• 북하천 및 배곡천 수해 복구공사 (98. 12 ~ 99. 6)	• 호안설치 L = 0.566km	270,000	265,001	-	265,001	98. 12. 28 98. 12. 29 99. 6. 26	-	100	
9	• 대산천 수해복구 공사 (98. 12 ~ 99. 5)	• 석축 L = 0.396km • 돌망태 L = 1.542km	270,000	270,000	-	270,000	98. 6. 26 98. 12. 31 99. 5. 20	-	100	
10	• 양화천 및 송곡천 수해 복구공사 (99. 2 ~ 99. 5)	• 호안벽설치 L=0.231km • 돌망태설치 L=0.365km	106,508	106,508	-	106,508	99. 2. 20 99. 2. 20 99. 5. 20	-	100	
11	• 두미천 수해복구 공사 (99. 1 ~ 99. 5)	• 호안벽설치 L=0.15km • 돌망태 설치 L=0.938	141,970	141,840	-	141,840	99. 1. 22 99. 1. 27 99. 5. 26	-	100	

(제33회 - 2차 행정사무조사 특별위원회)

(천원)

(제33회 - 2차 행정사무조사 특별위원회)

일련 번호	사 업 명 (사업기간)	사 업 장	예산액	계 약 금 액			계약일 착공일 준공일	부 전 사 유	진도 (%)	비고
				계	관	납				
12	• 소고, 진가리 소하천 수해복구공사 (99. 2 ~ 99. 6)	• 환경호안 L = 1.781km • 석축 L = 1.303km	420,000	420,000	-	420,000	99. 2. 19 99. 2. 24 99. 6. 23	-	100	
13	• 어농, 두미리 소하천 수해복구공사 (99. 3 ~ 99. 6)	• 석축 L = 1.647km • 돌망태 L = 1.440km	530,000	529,443	75,883	453,560	98. 12. 26 99. 3. 5 99. 6. 23	-	100	
14	• 서정저수지 수해복구 공사 (99. 6 ~ 99. 12)	• 여수토 방수로 1식 • 유실제당 70m, • 토사준설 50,000m'	930,000	856,796	203,930	652,866	99. 6. 10 99. 6. 14 99. 12. 10	• 주민의견 대립으로 저수지 복구 결정 지연 및 농어촌진흥공사와 위탁계약 실패에 따른 설계기간 장기 소요로 공사착공 지연	35	
15	• 선읍지구 용·배수로 수해복구공사 (98. 12 ~ 98. 1)	• 용배수로 준설 2.489km	29,476	26,138	-	26,138	98. 12. 14 98. 12. 22 99. 1. 30	-	100	
16	• 암산지구 용·배수로 수해복구공사 (98. 12 ~ 98. 12)	• 용배수로 준설 5.520km	29,363	25,383	-	25,383	98. 12. 14 98. 12. 14 98. 12. 29	-	100	
17	• 북평교 수해복구 공사 (99. 5 ~ 99. 11)	• 교량 재가설 1개소 L = 20m B = 7.5m	160,000	142,745	27,279	115,466	99. 5. 25 99. 5. 26 99. 11. 21	• 타 사업과 공사 중복 구간 발생으로 계약 검토	30	

(천원)

일련 번호	사 업 명 (사업기간)	사 업 량	예산액	계 약 금 액			계약일 착공일 준공일	부진사유	진도 (%)	비고
				계	관	급	도급액			
18	• 동산교 수해복구 공사 (99. 2 ~ 99. 8)	• 교량 재가설 1개소 L = 24m B = 8.0m	208,000	188,203	52,867	135,336	99. 1. 19 99. 2. 4 99. 8. 2	-	100	
19	• 모가면 서경리 수해 복구공사 (99. 2 ~ 99. 6)	• 배수로 정비 L = 0.275km	32,426	16,875	-	16,875	99. 2. 8 99. 2. 8 99. 6. 1	-	100	

(제33회 - 2차 행정사무조사 특별위원회)

'98 수해복구 사업 현황

(도시과)

(단위 : 천원)

일련 번호	사 업 명 (사업기간)	사 업 량	예산액	계 약 금 액			계 약 일	부진사유	진도 (%)
				계	관 급	도급액	착 공 일		
							준 공 일		
1	장호원 오남리 수해복구 공사 ('98. 12. 16 ~ '99. 1. 13)	L=50m (Ø1,000m/m)	14,681	14,230		14,230	'98. 12. 26		100
							'98. 12. 26		
							'99. 1. 13		
2	호법면 매곡리 하수도 수해 복구 공사 ('98. 12. 5 ~ '98. 12. 30)	L=270m (Ø450~Ø800m/m)	54,551	54,257	18,657	35,600	'98. 12. 5		100
							'98. 12. 5		
							'98. 12. 24		
3	호법면 단천리 하수도 수해 복구 공사 ('98. 12. 21 ~ '99. 4. 20)	L=145m (Ø600~Ø800m/m)	28,600	27,698		27,698	'98. 12. 21		100
							'98. 12. 21		
							'99. 4. 20		
4	장호원읍 오남리 차집관로 수해복구 공사 ('98. 12. 26 ~ '99. 5. 20)	둔치 및 호안블럭 L=703m L=120m(Ø500m/m)	558,000	495,900		495,900	'98. 12. 31		100
							'98. 12. 31		
							'99. 5. 20		

'98 수해복구 사업 현황

(상수도사업소)

(천원)

일련 번호	사 업 명 (사업기간)	사 업 량	예산액	계 약 금 액			계 약 일	부 진 사 유	진도 (%)
				계	관급액	도급액	착 공 일 준 공 일		
1	이천정수장 옹벽설치공사 (‘99. 3. 4 - 4. 12)	옹벽 L = 36 m H = 3.0 m 웬스보수 : 12경간 수로보수 : 15 m	22,289	21,140	-	21,140	‘98. 12. 10	해당없음	100
							‘99. 3. 4		
							‘99. 4. 12		
2	진가리 간이상수도 옹벽설치공사 (‘99. 3. 6 - 4. 4)	옹벽 L = 26 m H = 3.0 m 웬스보수 : 12경간	14,107	14,107	-	14,107	‘98. 12. 24	해당없음	100
							‘99. 3. 6		
							‘99. 4. 3		

(제33회 - 2차 행정사무조사 특별위원회)

'98 수해복구사업 현황

'98 수해복구사업 현황

(장호원읍)

(천원)

순번	사업명 (구분, 품명)	구분	예산액	계화금액			잔액 잔액	잔액 잔액	잔도 (%)
				계	현금	보통			
1	선읍리 군도14호선 수해복구공사	L= 55m	25,690	25,191	9,064	16,127	'98.12.22 '98.12.22 '99. 4.27		100
2	이황리 군도 6호선 수해복구공사	L= 190m	27,566	26,739	-	26,739	'98.12.30 '99. 1. 9 '99. 5. 6		100
3	풍계리 군도 6호선 수해복구공사	L= 65m	10,737	10,468	-	10,468	'98.12.30 '98.12.31 '99. 4.29		100
4	청미천 (어석리) 수해복구공사	L= 42m	16,676	16,259	-	16,259	'98.12.19 '98.12.20 '99. 3.25		100
5	준용하천 (와현천,진 암천) 수해복구공사	L= 346m	96,724	85,360	11,073	74,287	'99. 2.19 '99. 2.26 '99. 5.13		100
6	진암리 하수도 수해 복구공사	L= 54m	14,680	14,230	-	14,230	'98.12.16 '98.12.16 '99. 1.12		100
7	장호원 농로수해복구 공사(송산,노탑,진암)	L=166m	54,106	52,823	11,353	41,470	'99. 2.20 '99. 2.26 '99. 5.27		100

(제33회 - 2차 행정사무조사 특별위원회)

'98 수해복구사업 현황

(장호원읍)

(천 원)

일련 번호	사업명 (사업구분)	사업장	예산액	계정내역			계정일 종료일	부원사유	진도 (%)
				계	지방	보통			
8	장호원 농로수해복구 공사(나래리)	L=95m	21,480	20,835	-	20,835	'99. 2.23 '99. 2.23 '99. 5. 1		100
9	장호원 세천수해복구 공사(송산,이황,진암)	L=180m	60,600	59,111	10,991	48,120	'99. 2.22 '99. 2.22 '99. 5.17		100
10	세천수해복구공사 (풍계,이황3,나래)	L=124m	26,795	25,991	-	25,991	'99. 4.24 '99. 4.24 '99. 6.22		100
11	농로수해복구공사 (대서1,풍계리)	L=70m	15,727	15,255	-	15,255	'99. 4.27 '99. 4.28 '99. 5.27		100
계	11개소		370,781	352,262	42,481	309,781			

(제33회 - 2차 행정사무조사 특별위원회)

'98 수해복구사업현황

(부발읍)

(천원)

1	아미리 수해복구 공사 ('98.04.02 - '98.05.12)	포장 : L=35M B=4.0M 콜롬관 : L=234M	21,370	20,540	-	20,540	'98. 04. 02 '98. 05. 12		100
2	죽당리 수해복구 공사 ('98.12.05 - '99.01.12)	포장 : L=53M B=3.0M L=33M B=1.0M U형측구 : L=30M 홈판 L=7.5M 콜롬관 : L=65M L=116M	32,685	32,170	4,220	27,950	'98. 12. 05 '99. 01. 12		100
3	수정리 수해복구 공사 ('98.12.05 - '99.03.02)	돌담태 : L=195M B=4.0M 옹벽 : H=25M B=15M	22,960	22,702	6,445	16,257	'98. 12. 05 '99. 03. 02		100
4	해룡천 수해복구 공사 ('98.12.05 - '99.01.12)	옹벽 : H=2.5M L=15M 측재공 : L=500M 돌담태 : L=195M H=4.0M	23,258	22,187	2,737	19,450	'98. 12. 05 '99. 01. 12		100
5	가산리 수해복구 공사 ('99.03.27 - '99.05.10)	옹벽 : H=2.5M L=16.3M	5,100	4,967	-	4,967	'99. 03. 27 '99. 05. 10		100
6	신원리 수해복구 공사 ('99.03.26 - '99.04.14)	옹벽 : H=2.0M L=18.0M	4,123	4,000	-	4,000	'99. 03. 26 '99. 04. 14		100
7	가산리(세천) 수해복구공사 ('99.03.16 - '99.04.20)	옹벽 : L=40M 하상정리 : L=1,028.5M	11,439	11,153	-	11,153	'99. 03. 16 '99. 04. 20		100

(제33회 - 2차 행정사무조사 특별위원회)

'98 수해복구 사업 현황

(신둔면)

(천원)

(제33회 - 2차 행정사무조사 특별위원회)

일련 번호	사 업 명 (사 업 기 간)	사업량	예산액	계 약 금 액			계약일	부진사유	진도(%)
				계	관급	도급액	착공일		
							준공일		
1	노가동천수해복구공사 (4.30 ~ 5.29)	석축공:1식 옹벽공 L=5M H=1.5 L=8 H=4	8,364	8,140		8,140	'99. 4. 30 '99. 4. 30 '99. 5. 29		100
2	농어촌도로 수해복구공사(인후2리) (3.12 ~ 4.26)	도로포장 L=42M B=1.5M	4,835	4,710		4,710	'99. 3. 12 '99. 3. 13 '99. 4. 26		100
3	학암천수해복구공사 (3.12 ~ 4.26)	돌망태설치 ┌ L=80M └ H= 5M ┌ L=40M └ H=5M	18,655	18,200		18,200	'99. 3. 12 '99. 3. 13 '99. 4. 26		100

'98 수해복구 사업 현황

(백 사 면)

(천 원)

일련 번호	사 업 명 (사업기간)	사 업 량	예 산 액	계 약 금 액			계 약 일	부진사유	진도 (%)
				계	관	급	도 급 액 착 공 일 준 공 일		
1	어산천 수해복구 공사 (99. 2.19 ~ 99. 3.24)	옹 벽 L=36m, H=2.5m	10,800	9,823	1,818	8,005	99. 2.18		100
							99. 2.19		
							99. 3.24		
2	도립리 수해복구 공사 (98.12.29 ~ 99. 4.25)	수로관 400×400=176m 옹 벽 L=20m H=1.8m	21,844	21,400	-	21,400	98.12.28		100
							98.12.29		
							99. 4.25		
3	백우리 수해복구 공사 (98.12.24 ~ 99. 3.31)	폴름관 700×600=97m 옹 벽 L=17m H=2m	24,100	24,100	-	24,100	98.12.24		100
							98.12.24		
							99. 3.31		
4	송말2리 수해복구 공사 (98.12.29 ~ 99. 4. 6)	도로포장=35m 흙 관 600m/m=25m 1000m/m=42.5m	15,021	14,721	-	14,721	98.12.28		100
							98.12.29		
							99. 4. 6		
5	우곡리 수해복구공사 (98.12.29 ~ 99. 3.27)	옹 벽 L=30m H=2.5m	10,383	10,175	-	10,175	98.12.29		100
							98.12.29		
							99. 3.27		

(제33회 - 2차 행정사무조사 특별위원회)

'98 수해복구 사업 현황

(백 사 면)

(천 원)

일련 번호	사 업 명 (사업기간)	사 업 량	예 산 액	계 약 금 액			계 약 일	부진사유	진도 (%)
				계	관 급	도 급 액	착 공 일 준 공 일		
6	우곡천 수해복구 사업 (98.12.29 ~ 99. 2. 4)	돌망태 L=86m H=4.5m	8,627	8,450	-	8,450	98.12.29		100
							98.12.29		
							99. 2. 4		
7	내촌.조읍리 수해복구 공사 (99. 2.19 ~ 99. 3.24)	옹 벽 내촌L=31mH=2m 조읍L=34mH=2m	13,830	13,462	2,882	10,580	99. 2.18		100
							99. 2.19		
							99. 3.24		
계			104,605	102,131	4,700	97,431			

98.수해복구 사업 현황

(호법면)

(천원)

일련 번호	사업명 (사업기간)	사업량	예산액	계약금액			계약일	부진사유	진도
				계	관급	도급액	착공일		
							준공일		
계	16개소		608,911	598,359	68,888	529,471			
1	단천2리하수도수해복구 (98.12.5-98.12.29)	Ø600-800 L=145m	28,600	27,698	—	27,698	98.12.5	—	100
							98.12.29		
2	매곡2리하수도수해복구 (98.12.21-99.6.3)	Ø800 L=262.5m	54,551	51,548	15,948	35,600	98.12.21	—	100
							99.6.3		
3	동산1리농로 수해복구 (99.3.12-99.6.9)	①L=270m(B=3) ②L=140m(B=3)	51,107	50,107	11,217	38,890	99.3.12	—	100
							99.5.3		
4	후안,송갈 농로수해복구 (99.3.12-99.6.26)	①L=120m(B=3) ②L=140m(B=3.5)	18,151	17,648	3,680	13,968	99.3.15	—	100
							99.6.25		
5	매곡1,2리 세천수해복구 (99.3.15-99.7.16)	①석축L=94m ②BOX L=38m	45,825	45,825	8,993	36,832	99.3.15	—	100
							99.6.30		
6	주미리 세천 수해복구 (99.3.10-99.5.8)	개거 L=194m	48,017	48,017	5,273	42,744	99.3.10	—	100
							99.4.23		
7	후안,안평,매곡 세천 수해복구(99.3.11-99.5.14)	①개거 L=104m ②옹벽 L=70m ③BOX L=5m	35,099	33,618	5,810	27,808	99.3.15	—	100
							99.4.27		
8	매곡,단천소교량수해복구 (99.3.13-99.6.12)	3×2.5×5m×4연 3×2.2×5m×2연	48,939	47,309	12,409	34,900	99.3.15	—	100
							99.5.7		

(제33회 - 2차 행정사무조사 특별위원회)

98.수해복구 사업 현황

(호 법 면)

(천원)

(제33회 - 2차 행정사무조사 특별위원회)

일련 번호	사 업 명 (사업기간)	사업량	예 산 액	계 약 금 액			계약일	부진사유	진도
				계	관 급	도급액	착공일		
							준공일		
9	동산천 수해복구 (99.3.15-99.6.14)	①호안L=53m ②호안L=48m ③돌망태L=128m	81,350	81,350	—	81,350	99.3.17	—	100
							99.6.14		
10	괴촌천 수해복구 (98.12.30-99.6.5)	L=380m(H=2) L=131m(H=1.9)	86,300	86,300	—	86,300	98.12.30	—	100
							99.6.5		
11	지방도 329호 수해복구 (99.3.26-99.6.24)	BOX 2×2×10m	32,426	31,700	—	31,700	99.3.27	—	100
							99.5.24		
12	매곡리군도4호수해복구 (99.3.26-99.6.13)	옹벽 L=65m	50,208	49,500	—	49,500	99.3.16	—	100
							99.5.28		
13	동산리군도4호 수해복구 (98.12.30-99.4.6)	L=70m(4개소)	10,396	10,182	2,382	7,800	98.12.30	—	100
							99.4.6		
14	매곡리군도4호 수해복구 (98.12.18-99.6.3)	L=180m(B=2.0)	8,663	8,476	3,176	5,300	98.12.21	—	100
							99.6.3		
15	매곡리 농로 수해복구 (99.3.26-99.4.15)	L=15m(B=4.0)	5,114	5,000	—	5,000	99.3.27	—	100
							99.4.15		
16	유산리 세천수해복구 (99.3.11-99.3.30)	D=600 L=27.5m	4,165	4,081	—	4,081	99.3.11	—	100
							99.3.30		

'98 수해복구 사업 현황

(마장면)

(단위:천원)

일련 번호	사 업 명 (사 업 기 간)	사업량	예산액	계 약 금 액			계 약 일	부 진 사 유	진도(%)
				계	관급	도급액	착·준공일		
1	군도5호선(해월-이평) 수해 복구공사 (99.3.10-99.4.3)	140M	28,280	26,632		26,632	99.3.10		100
							99.3.10-99.4.3		
2	각평리(농어촌도로)수해 복구공사 (98.12.31-99.3.31)	160M	19,195	19,195		19,195	98.12.31.		100
							98.12.31-99.3.31		
3	삼송천(소하천) 수해 복구공사 (98.12.31-99.4.7)	30M	12,630	12,630		12,630	98.12.31		100
							98.12.31-99.4.7		
4	작촌천(소하천) 수해 복구공사 (98.12.31-99.3.31)	160M	27,824	27,824		27,824	98.12.31		100
							98.12.31-99.3.31		
5	세천(오천2리,장암2리)수해 복구공사 (99.3.24-99.5.12)	330M	6,924	6,700		6,700	99.3.23		100
							99.3.24-99.5.12		
6	오천2리 농로수해복구공사 (99.3.11-99.4.24)	300M	32,998	29,106	5,922	23,184	99.3.11		100
							99.3.11-99.4.24		
7	이치1리 농어촌도로 수해 복구공사 (99.3.29-99.4.28)	50M	4,088	3,965		3,965	99.3.29		100
							99.3.29-99.4.28		
8	이평리 세천 수해복구공사 (99.3.15-99.4.28)	100M	27,726	24,966		24,966	99.3.10		100
							99.3.15-99.4.28		
계	8건		159,665	151,018	5,922	145,096			

(제33회 - 2차 행정사무조사 특별위원회)

'99 수해복구 사업 현황

(대월면)

(단위:천원)

번 호	사 업 명 (사업기간)	사업량	예산액	계 약 금 액			계약일 착공일 준공일	부진 사유	진도 (%)
				계	관급	도급액			
1	도리리 소하천정비공사 (도리천) (98.12.5~99.4.12)	옹벽L=115M H=2.5M BOX : L=6M	50,778	50,044	10,058	39,986	'98.12.5		100
							'98.12.5		
							'99.4.9		
2	송라리 소하천 정비공사 (서목개천) (98.12.9~'99.4.16)	석축L=90M. H=1.2M 석축L=280M.H=1M	32,031	31,100	-	31,100	'98.12.9		100
							'98.12.9		
							'99.3.29		
3	도리리 소하천정비공사 (방충이천) (98.12.11~'99.4.10)	돌망태 L=200M.H=3M 옹벽 L=50M . H=2M	27,975	27,110	-	27,110	'98.12.10		100
							'98.12.11		
							'99.4.19		
4	장평리 소하천 정비공사 (장평천) (98.12.10~'99.1.28)	돌망태 L=330M H=45cm	38,762	37,786	-	37,786	'98.12.10		100
							'98.12.10		
							'99.1.11		
5	대흥1리 소하천정비공사 (봉 천) (98.12.10~'99.4.8)	개거 L=10M . H=1M 옹벽L=30M. H=2M	12,456	12,156	-	12,156	'98.12.10		100
							'98.12.10		
							'99.4.7		

'99 수해복구 사업 현황

(대월면)

(단위:천원)

번호	사업명 (사업기간)	사업량	예산액	계약금액			계약일	부진 사유	진도 (%)
				계	관급	도급액	착공일 준공일		
6	장평리 소하천정비공사 (뒷골천) (98.12.14~99.4.7)	석축 L=135M.H=1.2M 석축 L=205M.H=1.5M	41,705	40,670	-	40,670	'98.12.10		100
							'98.12.14		
							'99. 4.7		
7	도리리 농로수해복구공사 (99.3.22~'99.6.19)	U형측구.L=65M U형플름관 L=4M 돌붙임 L=3M 호안블럭 L=10M	24,371	24,171	5,080	19,091	'99.3.18		100
							'99.3.22		
							'99.6.25		
8	장평2리 소교량 수해복구공사 (99.3.22~'99.6.19)	흙관 Ø1200=67M 옹벽 L=59M	45,272	45,109	10,335	34,774	'99.3.18		100
							'99.3.22		
							'99.6.25		
9	군량리 농로수해복구공사 (99.3.23~99.6.20)	옹벽 L=3M 석축 L=20M U형측구 L=82M BOX (3X2) L=10M	41,392	40,914	10,605	30,309	'99.3.18		100
							'99.3.23		
							'99.6.25		

(제33회 - 2차 행정사무조사 특별위원회)

'99 수해복구 사업 현황

(대월면)

(단위:천원)

번호	사업명 (사업기간)	사업량	예산액	계약금액			계약일	부진 사유	진도 (%)
				계	관급	도급액	착공일 준공일		
10	군량리도로수해복구공사 (345지방도) ('99.3.27 ~ '99.5.25)	토공:356㎡. 줄매:71㎡ 집수정:2개소.날개벽2개소 중배수관 Ø600:30M 아스콘포장:2.3a	23,383	22,962	-	22,962	'99.3.27		100
							'99.3.27		
							'99. 5.31		
11	군량리도로수해복구 옹벽설치공사 ('99.4.10 ~ 99.6.8)	옹벽 L=20M H=2M	6,490	6,400	-	6,400	'99.4.10		100
							'99.4.10		
							'99.6.3		
12	초저2리해룡천 수해복구공사 ('99.2.25 ~ 99.5.25)	돌망태: 736㎡ 토 공 : 379.1㎡	60,788	51,683	3,695	47,988	'99.2.25		100
							'99.2.25		
							'99.5.31		
13	군들천수해복구공사 ('99.3.22 ~ 99.6.29)	L=253M H=2~2.6M	64,932	63,893	-	63,893	'99.3.18		100
							'99.3.22		
							'99.5.8		

'99 수해복구 사업 현황

(대월면)

(단위:천원)

번 호	사 업 명 (사업기간)	사업량	예산액	계 약 금 액			계약일	부진 사유	진도 (%)
				계	관급	도급액	착공일 준공일		
14	군량3리 소교량수해 복구공사 (99.4.2~'99.5.2)	BOX(2X1.5X4.3) 1개소 옹벽 : L= 30M H=2M	11,271	11,090	-	11,090	'99.4.2		100
							'99.4.3		
							'99. 5.3		
15	군량2리 도로수해복구 옹벽공사 (99.5.31~'99.6.29)	옹벽 L=10M. H=2M 옹벽 L=7M . H=1.5M	5,000	4,930	-	4,930	'99.5.31		100
							'99.5.31		
							'99.6.25		
16	송라리 농로수해복구공사 (99.4.14~99.5.13)	옹벽 L=60M.H=1.8M 포장공사 L=60M B=50cm	10,110	9,988	-	9,988	'99.4.14		100
							'99.4.14		
							'99.5.24		
17	대흥리 수해복구공사 (99.6.15~'99.7.14)	BOX (2X2X1련)=7M 토공 147㎡	11,946	11,778	-	11,778	'99.6.14		100
							'99.6.15		
							'99.7.12		

(제33회 - 2차 행정사무조사 특별위원회)

'98 수해복구 사업 현황

(모 가 면)

(천원)

(제33회 - 2차 행정사무조사 특별위원회)

일련 번호	사 업 명 (사업기간)	사 업 량	예 산 액	계 약 금 액			계 약 일	부진사유	진도 (%)
				계	관 급 액	도 급 액	착 공 일 준 공 일		
1	송곡리 수해복구 옹벽설치 공사	옹벽 L=95m H=1.5 - 2.5m	22,886	22,300		22,300	98.12.30		100
							99. 3. 2		
							99. 4. 4		
2	산내리 수해복구 공사	박스(3x2) L=6m 날개벽 H=2 L=11m 석축 H=3 L=39.5m	38,966	38,381		38,381	98.12.30		100
							98.12.30		
							99. 4.13		
3	진가,송곡수해 복구공사	포장 L=195m B=3.5m 수로관(1000x800)=70m	25,891	25,450		25,450	99. 3.17		100
							99. 3.18		
							99. 4.16		
4	원두,양평리 수해복구공사	옹벽 L=35m 흙관 Ø450=28본	11,020	10,900		10,900	99. 3.18		100
							99. 3.19		
							99. 4.18		

'98 수해복구 사업 현황

(천원)

(모 가 면)

일련 번호	사 업 명 (사업기간)	사 업 량	예 산 액	계 약 금 액			계 약 일	부진사유	진도 (%)
				계	관 급 액	도 급 액	착 공 일		
							준 공 일		
5	진가1리 암거 설치공사	-박스암거(2x1.5)=2련 L=4m 날개벽 1식 H=2.0 L=2m양안 -박스암거(2x1.5)=1련 L=3.5m 날개벽 1식 H=1.5 L=1m양안	15,058	14,832		14,832	99. 3.16		100
							99. 3.16		
							99. 4.24		
6	산내리 배수로 및 도로보수공사	흙관 Ø1000=3본 날개벽 L=1.5(4개소) 포장B=4m L=7m	5,441	5,380		5,380	99. 4. 7		100
							99. 4. 7		
							99. 4.21		
7	진가리수해복구 공사	석축L=125 H=1.5m	21,299	20,870		20,870	99. 3.17		100
							99. 3.17		
							99. 4.25		
8	서경,송곡천 소교량 보수공사	상판보수 2개소 난간보수 2개소 부대공 1식	24,158	23,700		23,700	99. 3. 3		100
							99. 3. 8		
							99. 6. 5		

(제33회 - 2차 행정사무조사 특별위원회)

‘98 수해복구 사업 현황

(모 가 면)

(천원)

(제33회 - 2차 행정사무조사 특별위원회)

일련 번호	사 업 명 (사업기간)	사 업 량	예 산 액	계 약 금 액			계 약 일	부진사유	진도 (%)
				계	관 금 액	도 금 액	착 공 일 준 공 일		
9	두미리 수해복구 공사	포장 L=127.5m B=3.5m L=166 B=3.0m L=109m B=4.0m	47,977	47,977		47,977	99. 3. 3		100
							99. 3. 8		
							99. 6. 5		
10	소고,서경리 수해복구공사	포장159.6m(4개소) 배수공 흙관 ϕ 300=3본 맨홀 1개소 부대공1식	45,453	44,770		44,770	99. 3. 9		100
							99. 3. 9		
							99. 7. 6		
11	소고천,어농리 세천 수해복구 공사	소고천 돌망태(70x2) L=140m 어농리 석축 L=94m 부대공1식	30,391	29,460		29,460	99. 3.10		100
							99. 3.10		
							99. 7. 7		

'98 수해복구사업현황

(설성면)

(단위 : 천원)

연번	사업구분 (사업구분명)	사업명	예산액	회계연도			시정비율 (%)	준공일	부담비율	진도(%)
				계	도출액	잔액				
	합 계		214,019	212,014	171,058	40,956				
1	수산리 소교량 수해복구 공사 ('99. 1.26~2.24)	-교 량=1식	9,260	9,214	9,214	-	('99. 1.26) '99. 1.26	'99. 2. 9	-	100
2	농로수해복구 공사 (장능3리, 압산1리) ('99. 3. 6~4. 6)	-포장=392m, 180m -날개벽=2개소	19,624	19,550	14,650	4,900	('99. 3. 5) '99. 3. 6	'99. 4. 6	-	100
3	신필리 농로수해 복구공사 ('99. 3. 6~4. 5)	-포장공=822m' -옹벽(H=3m,L=6.5m)	43,266	42,831	28,531	14,300	('99. 3. 4) '99. 3. 6	'99. 4. 5	-	100
4	수산리 세천수해 복구공사 ('99. 3.31~4.29)	-배수관 P=1,200mm L=77.5mm	32,088	31,766	31,766	-	('99. 3.31) '99. 3.31	'99. 4.19	-	100
5	소교량및세천수해복구 공사(상봉4,장능3리) ('99. 3. 6~4.24)	-석 축=15m -포 장=64m -수 로=5m	46,514	46,050	35,550	10,500	('99. 3. 4) '99. 3. 6	'99. 4.24	-	100
6	수산리 소교량 수해복구 공사 ('99. 3. 6~5. 5)	-수로박스=5m -석 축=76m	30,547	40,297	24,697	5,600	('99. 3. 4) '99. 3. 6	'99. 4.27	-	100
7	설성면세천수해복구 공사(자석2리) ('99. 3.15~4.28)	-석축공 L=140m -포장공 L=8m -배수공 L=8m	32,720	32,306	26,650	5,656	('99. 3.12) '99. 3.15	'99. 4.21	-	100

(제33회 - 2차 행정사무조사 특별위원회)

'98 수해복구 사업 현황

(울 면)

(천 원)

일련 번호	사 업 명 (사업기간)	사 업 량	예 산 액	계 약 금 액			계 약 일	부 전 사 유	진도 (%)
				계	관	금 도	작공일		
							준공일		
1	월포3리 수해복구 공사	수도관 L=52m (500×500)	2,867	2,760	1,360	1,400	99. 3. 18	완료	100
							99. 4. 6		

'98 수해복구 사업 현황

(창전동)

(천원)

일 련 번 호	사 업 명 (사업기간)	사 업 량	예 산 액	계 약 금 액			계약일	부진사유	진도(%)
				계	관급	도급액	착공일		
							준공일		
1	배중천수해복구공사	○L형옹벽 L=38M H=2.0M ○기존석축옹벽 -L형옹벽 L=25M H=2.0M ○석축옹벽보수 L=40M H=205M ○낙차보신설 B=11M H=1.3M B=5M H=1.3M	32,661	31,000	-	31,000	'98.12.3 '98.12.4 '99.1.17		100

'99 토목건설공사 현황

해당없음 (서식생략)

'99 수해예방대책

별첨

(제33회 - 2차 행정사무조사 특별위원회)

'98 수해복구 사업 현황

(중리동)

(천원)

(제33회 - 2차 행정사무조사 특별위원회)

일련 번호	사 업 명 (사업기간)	사 업 량	예 산 액	계 약 관 액			계 약 일	부 진 사 유	진도 (%)
				계	관 급	도 급 액	착 공 일		
							준 공 일		
계	2건		40,200	39,580		39,580			
1	단월천수해복구공사 ('99.3.10 ~ '99. 4. 16)	옹벽 H=2.0M L=49M H=2.5M L=42M 암거(2.5×2×5)M	25,816	25,419	-	25,419	'98.12. 1		100
							'99.3.10		
							'99.4.16		
2	울현천수해복구공사 ('99.3.10 ~ '99. 4. 16)	옹벽 H=2M L=40M H=2.5M L=36M	14,384	14,161	-	14,161	'98.12. 1		100
							'99.3.10		
							'99.4.16		

총 무 국

○ 시 민 생 활 과

'99 토목건설공사 현황

(시민생활과)

(천원)

(제33회 - 2차 행정사무조사 특별위원회)

일련 번호	사 업 명 (사 업 기 간)	사 업 량	예산액	계 약 금 액			계 약 일	부진사유	진도 (%)
				계	관 급	도급액	착 공 일 준 공 일		
1	산내리새천수해복구공사 (99.2.12 - 5.27)	0.스톤견치브릭: 2,111m' 0.페브릭폼: 556m' 0.낙차공: 65.1M 0.소교량: (3×2×3)-2개소 0.돌쌓기: 55.6M	776,460	762,280	104,936	657,344	99. 2. 6		100
							99. 2. 12		
							99. 5. 27		
2	신필리 소교량수해복구 (99.2.19 - 99.6.18)	0.라멘교: 27×6×5.4 0.박스교: 4.6×4.2×2.8 0.낙차공: B=7.5 H=2.0	214,964	213,712	41,698	172,014	99. 2. 12		100
							99. 2. 19		
							99. 6. 11		
3	동산1리새천수해복구 (99.2.11 - 99.5.1)	0.개거수로: 105M 0.폼틀판: 112M 0.박스암거: 5M 0.돌망태: 180M 0.옹벽(H=1.5): 50M	100,009	99,968	19,828	80,140	99. 2. 6		100
							99. 2. 11		
							99. 4. 22		
4	어농3리새천수해복구 (99.2.10 - 4.30)	0.스톤견치브릭(H=2.5)=400M	75,735	74,643	-	74,643	99. 2. 10		100
							99. 2. 10		
							99. 4. 27		
5	대죽3리농로수해복구 (99.2.11 - 5.1)	0.포장: 1,138m' 0.옹벽(H=3.0): 45.7M 0.박스교:L=16 B=5.0	95,093	94,180	25,593	68,587	99. 2. 6		100
							99. 2. 11		
							99. 4. 23		
6	사동2리 수해복구 (99.3.1 - 5.29)	0.스톤견치브릭: 378M	74,378	65,559	-	65,559	99. 2. 23		100
							99. 3. 1		
							99. 5. 11		

산 업 복 지 국

- 환 경 보 호 과
- 청 소 과

(제33회 - 2차 행정사무조사 특별위원회)

'99 토목건설공사 현황

(환경보호과)

(단위 : 천원)

일련 번호	사 업 명 (사업기간)	사 업 량	예산액	계 약 금 액			계약일	부 진 사 유	진도 (%)
				계	관급	도급액	착공일 준공일		
1	이 천 시 일반폐기물 소 각 장 건설 공사 (‘97~2001)	○ 위치 : 설성면 자석리 산50번지 일원 ○ 사업개요 - 소각용량 : 60톤/일 - 부지면적 : 28,012m ²	6,549,980 · ‘99예산 : 3,200,000 · 명시이월 : 3,349,980	11,429,000	-	11,429,000	‘99.3.2	· 주민들의 무조건적인 반대 및 그로 인 한 인접지방자치단체와의 협의가 이루 어지지 않아 · 중앙환경분쟁조정위원회의 조정 결과 에 따라 추진	
							‘99.3.5 (중지 : ‘99.3.12)		
							착공일로 부터 24개월		
2	중 리 천 오염하천 정화사업 (‘99.3~‘99.12)	○ 위치 : 중리천 ○ 사업개요 - 정화구간 : L=4km - 처리량 : 6,000m ³ /일	900,000	-	-	-	-	‘99 우기 후 추진계획으로 사업대상지인 중리천에 대해 공법 검토 및 현지조사 결과 · 2001년까지 동지역에 대해 오·우수분 류판거공사계획으로 생활오수가 전량 처리되고 · 현재 우기시를 제외한 기간외에는 유입 수가 없는 상태로 본 사업의 목적에 부합되지 않아 사업 재검토 중임	

'99 토목건설공사 현황

(청 소 과)

(단위 : 천원)

일련 번호	구분 (사업구분)	구분 (구분명)	예산액	실시액			잔액 잔액	잔액 잔액	잔액 잔액
				총	잔액	잔액			
1	이천시 위생매립장(2단매립 기반시설)공사 ('99. 5. 7 ~ '2000. 5)	- 제방공사 L=427.5m, H=4.5m, B=4m - 옹벽설치 L=159m, H=3m - 가스포집공 18EA - 유량조정조 1,000톤 - 포장공(진입로) L=40m, B=4m	1,120,000	988,470 ⁹⁵⁰		988,470 ⁹⁵⁰	'99. 5. 7 '2000. 5	-	13
	금회분(옹벽,가스포집공) ('99. 5. 7 ~ '99. 8. 10)	- 옹벽설치 L=159m, H=3m - 가스포집공 18EA	180,000	180,000		180,000	'99. 5. 7 '99. 8. 10	-	70

(제33회 - 2차 행정사무조사 특별위원회)

국 시 도 설 건

- 건 설 과
- 도 시 과
- 교 통 행 정 과
- 주 택 과
- 상 수 도 사 업 소
- 산림공원관리사업소

'99 토목 건설 공사 현황

(건설과)

(천원)

일련 번호	사업명 (사업기간)	사업량	예산액	계약금액			계약일 착공일 준공일	부진사유	진도 (%)	비고
				계	관급	도급액				
1	• 제요천 개수공사 (99. 4 ~ 99. 9)	• 제방축조 및 호안설치 L = 1.426km • 배수공 시설공 11개소 • 취수 시설공 2개소	795,000	545,968	163,914	382,054	99. 4. 16 99. 4. 17 99. 9. 14	-	50	
2	• 장신천 소하천 정비공사 (99. 4 ~ 99. 10)	• 제방 및 호안정비 L = 1.111km	819,530	761,715	352,155	409,560	99. 4. 12 99. 4. 20 99. 10. 19	-	60	
3	• 석당천 소하천 정비공사 (99. 4 ~ 99. 10)	• 제방 및 호안정비 L = 0.958km	224,066	173,330	31,420	141,910	99. 4. 10 99. 4. 10 99. 10. 6	-	60	
4	• 복하천 도지제 제방 보강공사 (99. 3 ~ 99. 5)	• 돌망태 설치 L = 0.222km	65,000	59,014	15,427	43,587	99. 3. 25 99. 3. 29 99. 5. 27	-	100	
5	• 청미천 종합개발 사업 (97. 5 ~ 99. 5)	• 저수 호안공 L = 1.347km • 수위유지 시설공 L = 0.12km	1,818,000	1,818,000	241,000	1,577,000	97. 5. 6 97. 5. 6 99. 5. 15 (공사중지 - 99.5.14)	• 오행지구(음성군축) 저수 호안 시설 연장	80	
6	• 신평지구 경지 정리사업 (98. 11 ~ 99. 5)	79.29ha	3,433,842	3,071,877	965,442	2,106,435	98. 11. 21 98. 11. 26 99. 5. 24	-	100	

(제33회 - 2차 행정사무조사 특별위원회)

(천원)

일련 번호	사 업 명 (사업기간)	사업량	예산액	계 약 금 액			계약일 착공일 준공일	부진사유	진도 (%)	비고
				계	관 급	도급액				
7	• 도봉지구 경지정리사업 (98. 11 ~ 99. 5)	97.0ha	3,390,884	2,775,590	791,174	1,984,416	98. 11. 21 98. 11. 27 99. 5. 25	-	100	
8	• 남정1지구 경지정리사업 (98. 11 ~ 99. 5)	70.0ha	2,315,309	2,037,126	616,769	1,420,357	98. 11. 20 98. 11. 25 99. 5. 23	-	100	
9	• 송산지구 경지정리사업 (98. 11 ~ 99. 5)	28.21ha	1,053,932	879,540	210,713	668,827	98. 11. 19 98. 11. 24 99. 5. 22	-	100	
10	• 군량지구 밭기반 정비사업 (99. 10 ~ 2000. 4)	20ha	248,000	-	-	-	-	시기 미도래(가을착수)	-	
11	• 단월지구 경지정리사업 (99. 11 ~ 2000. 5)	18.0ha	143,940	-	-	-	-	시기 미도래(가을착수)	-	
12	• 서경지구 간이기반정비공사 (99. 11 ~ 2000. 5)	13ha	98,250	-	-	-	-	시기 미도래(가을착수)	-	
13	• 백사지구 문화마을 조성 사업(99. 4 ~ 2000. 12)	기존마을정비 137,000m ²	916,418	916,418	-	916,418	99. 4. 7 99. 4. 12 2000.12.30	-	30	

(천원)

일련 번호	사 업 명 (사업기간)	사업장	예산액	지 약 금 액			기와일 착공일 준공일	부 진 사 유	진도 (%)	비고
				계	관 급	도급액				
14	• 백사지구 문화마을 오수처리장 설치 (99. 8 ~ 99. 12)	90ton/일 1개소	380,000	-	-	-	-	• 원주지방환경관리청과의 협의 관계로 착수 지연(실시설계 완료)	10	
15	• '99 농촌, 농업 생활 용수개발 (99. 4 ~ 2000. 5)	소사, 장동 안평, 백우지구	680,000	198,740	-	198,740	99. 3. 30 99. 4. 6 2000. 5. 30	• 수원공 개발 완료 • 이용시설공사 설계중으로 9월 착수 예정	40	
16	• 인후지구 생활용수 개발사업 (99. 2 ~ 99. 7)	심정, 배수지 각1기 판로 1.8km	171,037	171,037	23,890	147,147	99. 2. 20 99. 2. 25 99. 7. 30	-	90	
17	• 도지리 농로 포장 (99. 6 ~ 99. 9)	L = 2.637km B = 3~4m	229,912	229,912	87,792	142,120	99. 6. 18 99. 6. 24 99. 9. 11	-	30	
18	• 나래지구 기계화 경작로 포장사업 (99. 7 ~ 99. 11)	L = 3.3km B = 3.0m	260,000	233,931	96,305	137,626	99. 7. 5 99. 7. 9 99. 11. 5	• 시비부담지시액 - 1회추경 편성	10	
19	• 죽당지구 기계화 경작로 포장사업 (99. 7 ~ 99. 11)	L = 3.0km B = 3.0m	260,000	240,538	91,983	148,555	99. 7. 6 99. 7. 6 99. 11. 6	"	10	
20	• 유산지구 기계화 경작로 포장사업 (99. 7 ~ 99. 11)	L = 2.4km B = 3.0m	208,000	191,401	74,469	116,932	99. 7. 6 99. 7. 10 99. 11. 6	"	10	

(제33회 - 2차 행정사무조사 특별위원회)

(천 원)

일련 번호	사 업 명 (사업기간)	사업량	예산액	계 약 금 액			계약일 착공일 준공일	부진 사 유	진도 (%)	비고
				계	관 금	도급액				
21	• 대대지구 기계화 경작로 포장사업 (99. 7 ~ 99. 11)	L = 3.0km B = 3.0m	260,000	239,093	91,983	147,110	99. 7. 5 99. 7. 5 99. 11. 1	• 시비부담지시액 - 1회추경 편성	10	
22	• 어농지구 기계화 경작로 포장사업 (99. 7 ~ 99. 11)	L = 2.4km B = 3.0m	208,000	190,385	74,469	115,916	99. 7. 7 99. 7. 13 99. 11. 9	"	10	
23	• 상동1지구 기계화경작로 포장사업(99. 7~99. 11)	L = 3.62km B = 3.0m	312,000	-	-	-	-	" (99. 7. 9 입찰)	-	
24	• 장천지구 기계화 경작로 포장사업(99. 7~99. 11)	L = 2.4km B = 3.0m	208,000	-	-	-	-	" (99. 7. 9 입찰)	-	
25	• 석산지구 기계화 경작로 포장사업(99. 7~99. 11)	L = 3.25km B = 3.0m	280,800	-	-	-	-	" (99. 7. 9 입찰)	-	
26	• 신추지구 기계화 경작로 포장사업(99. 7~99. 11)	L = 4.1km B = 3.0m	364,000	-	-	-	-	" (99. 7. 9 입찰)	-	
27	• 주미지구 기계화 경작로 포장사업(99. 7~99. 11)	L = 1.07km B = 3.0m	104,000	-	-	-	-	" (99. 7. 9 입찰)	-	
28	• 산양저수지 준설사업 (98. 8 ~ 99. 11)	9,800m'	50,732	-	-	-	-	• 1회 추경 예산 편성	-	

(천원)

일련 번호	사 업 명 (사업기간)	사업량	예산액	계 약 금 액			계약일 착공일 준공일	부 진 사 유	진도 (%)	비고
				계	관 급	도급액				
29	• 수리시설 개보수사업 (99. 8 ~ 99. 11)	수납저수지 외 2개소	150,000	-	-	-	-	• 1회 추경 예산 편성	-	
30	• 창전~중포간 도로 확 포장 (97. 7 ~ 99. 8)	L = 1.52km B = 20m	7,224,456 (1,965,910)	2,316,990 (1,881,495)	638,762 (591,027)	1,678,228 (1,290,468)	97. 7. 7 97. 7. 7 99. 8. 30	-	97	
31	• 어농~원두간 도로 확 포장 (97. 2 ~ 99. 12)	L = 3.53km B = 10m	3,429,662 (634,663)	2,264,098 (1,484,829)	343,072 (264,022)	1,921,026 (1,220,807)	97. 1. 24 97. 2. 1 99. 12. 30	-	98	
32	• 사동~초지간 도로 확 포장 (97. 2 ~ 2000. 1)	L = 1.904km B = 21m	7,209,228 (1,583,701)	4,115,836 (1,852,501)	1,216,039 (695,439)	2,899,797 (1,157,062)	97. 1. 27 97. 2. 3 2000. 1. 19	• 용지보상 협의 지연 • 수용절차 이행중	65	
33	• 신둔~백사간 도로 확 포장 (95. 11 ~ 99. 9)	L = 5.526km B = 8.5m	3,754,792 (813,795)	2,358,940 (2,024,459)	571,962 (499,425)	1,786,978 (1,525,034)	95. 11. 27 96. 12. 18 99. 9. 30	• 용지보상 협의 지연 • 수용절차 이행중	85	
34	• 신하~산촌간 도로 확 포장 (97. 4 ~ 2001. 12)	L = 2.19km B = 12m	5,600,000 (767,538)	1,843,775 (806,463)	380,675 (158,009)	1,463,100 (648,454)	97. 4. 1 97. 4. 2 99. 12. 30	• 시공회사 부도 • 99. 7. 12 보증회사 변경 착공	42	
35	• 웅암~대관간 도로 확 포장 (98. 3 ~ 2004. 12)	L = 2.43km B = 10m	2,471,920 (843,932)	1,872,018 (400,000)	392,000 (3,686)	1,480,018 (396,314)	98. 3. 4 98. 3. 10 2000. 1. 30	-	15	

(제33회 - 2차 행정사무조사 특별위원회)

(천원)

일련 번호	사 업 명 (사업기간)	사업량	예산액	계 약 금 액			계약일 착공일 준공일	부 전 사 유	진도 (%)	비고
				계	관 담	도급액				
36	• 고당~충곡간 도로 확 포장 (98. 4 ~ 2000. 12)	L = 5.756km B = 8.8m	4,083,053 (1,252,071)	3,296,528 (954,362)	555,249 (32,222)	2,741,279 (922,140)	97. 3. 28 97. 4. 2 2000. 4.21	-	62	
37	• 가산~무촌간 도로 확 포장 (98. 8 ~ 2000. 8)	L = 6.2km B = 12~20m	23,832,000 (5,000,000)	7,876,781 (4,968,000)	2,577,502 (1,691,320)	5,299,279 (3,276,680)	98. 8. 14 98. 8. 20 2000. 8.19	-	45	
38	• 수산~대죽간 도로 확 포장 (97. 12 ~ 2001. 12)	L = 2.729km B = 8.5m	2,040,000 (157,967)	1,498,670 (270,599)	316,000 (30,866)	1,182,670 (239,733)	97. 12. 20 98. 3. 5 2000.12.30	• 사업계획 변경 (지방도 노선과 중복)	15	
39	• 장평~대대간 도로 확 포장 (98. 3 ~ 2000. 12)	L = 3.2km B = 8m	1,435,080 (196,000)	1,140,816 (149,878)	225,606 (45,078)	915,210 (104,800)	97. 12. 13 98. 3. 5 2000. 4.11	-	45	
40	• 후안~매곡간 도로 확 포장 (97. 12 ~ 2001. 12)	L = 1.586km B = 8.5m	2,380,000 (393,000)	2,255,696 (327,002)	216,683	2,039,013 (327,002)	97. 12. 29 98. 3. 5 2001.12.30	-	39	
41	• 덕평~각평간 도로 확 포장 (98. 7 ~ 2000. 12)	L = 1.2km B = 6.5m	1,078,177 (288,293)	724,193 (307,370)	143,180 (20,370)	581,013 (287,000)	98. 7. 11 98. 7. 24 2000. 9.27	• 용지보상 협의 지연	5	
42	• 수남~소정간 도로 확 포장 (93. 3 ~ 2000. 12)	L = 8.1km B = 8.5m	3,632,000 (1,207,000)	2,096,941 (339,647)	449,889 (102,630)	1,647,052 (237,017)	93. 12. 9 93. 12. 14 2000.12.30	• 계획변경(도로 폭 6.5 →8.0m) 및 표교~수남 도로와 병행	50	

(천원)

일련 번호	사 업 명 (사업기간)	사업량	예산액	계 약 금 액			계약일 착공일 준공일	부 전 사 유	진도 (%)	비고
				계	관 급	도급액				
43	• 진가~양평간 도로 확 포장 (97. 12 ~ 2000. 12)	L = 1.2km B = 8.5m	1,076,887 (480,549)	635,734 (137,095)	73,600	562,134 (137,095)	97. 12. 23 97. 12. 27 2000.12.30	-	30	
44	• 송정~수광간 도로 확 포장 (94. 12 ~ 99. 9)	L = 3.0km B = 8.0m	3,654,000 (281,570)	1,936,322 (279,839)	701,693 (150,677)	1,234,629 (147,162)	98. 4. 18 98. 4. 20 99. 9. 11	• 국도3호선 접속부의 비판리청 공사 시행허 가지연(허가완료)	98	
45	• 수광~장암간 도로 확 포장 (98. 3 ~ 2000. 12)	L = 3.12km B = 8m	820,000 (663,203)	425,283	77,343	347,940	99. 4. 23 99. 4. 24 99. 10. 11	-	45	
46	• 회억~장암간 도로 확 포장 (98. 3 ~ 2000. 12)	L = 1.074km B = 7.5m	938,000 (318,656)	627,340 (123,367)	130,200 (300)	497,140 (123,067)	98. 12. 24 98. 12. 24 2000.12.23	-	24	
47	• 아미리 농어촌도로 (98. 8 ~ 99. 11)	L = 0.636km B = 8.5m	1,300,000	441,424	135,171	306,253	98. 8. 22 98. 8. 28 99. 11. 2	• 용지보상 협의 지연	40	
48	• 국제조각심포지엄 진입도로 (99. 4 ~ 99. 9)	L = 1.1km B = 5m	250,000	226,570	73,200	153,370	99. 4. 16 99. 4. 20 99. 9. 30	-	48	
49	• 도지 초등학교 인도 설치공사 (99. 7 ~ 2000. 12)	L = 2.3km (1.38km) B = 1.5m	347,137 (200,000)	-	-	-	-	• 용지보상 협의 지연 (발주 의뢰)	-	

(계33회 - 2차 행정사무조사 특별위원회)

(천원)

일련 번호	사 업 명 (사업기간)	사업량	예산액	계 약 금 액			계약일 착공일 준공일	부진사유	진도 (%)	비고
				계	관급	도급액				
50	• 군도4호선 굴곡부 개량사업 (99. 4 ~ 99. 9)	L = 0.3km B = 10.5m	333,197 (159,532)	250,700 (111,720)	- (34,835)	250,700 (76,885)	99. 4. 19 99. 4. 20 99. 9. 16	• 용지보상 협의 지연	10	
51	• 군도2호선 굴곡부 개량사업 (98. 3 ~ 2000. 12)	L = 1.96km B = 10.5m	1,829,076 (194,874)	1,095,960	-	1,095,960	-	• 용지보상 시행	10	
52	• 북하교 및 주미교 보수 보강 (99. 7 ~ 99. 10)	신축 이음 및 균열 보수	159,800 (63,500)	-	-	-	-	• 진단결과 보수비 부족 (단계별 시행)	-	
53	• 교통사고 많은 지점 개선 사업 (99. 7 ~ 99. 9)	불교회관 사거리 중앙교 사거리	131,587	-	-	-	-	• 유관기관(경찰서, 교통안전관리공단)협의 지연(입찰중)	-	

※ ()는 금회분 사업비임

'99 토목건설공사 현황

(도시과)

(단위 : 천원)

일련 번호	사 업 명 (사업기간)	사 업 량	예 산 액	계 약 금 액			계약일	부진사유	진도 (%)
				계	관 급	도급액	착공일		
							준공일		
1	북하교우회도로개설공사 (97.11.17~2000. 5. 10)	L=4.75km B=15~20m	총 16,781,422 99이전11,633,422 99 : 5,148,000	6,781,005	1,727,102	5,053,903	97.11.14 97.11.17 2000.5.10	-	67
2	관고동 도시계획도로 (98.5.20~99.6.30)	L=320M B=20M	총 3,162,022 99이전 3162,022	917,587	201,427	706,172	98.5.14 98.5.20 99.6.30	-	100
3	98 가로환경 및 취약지정비공사 (98.10.29~99.7.12)	L=1310M B=8.5M	906,000	861,484	116,243	745,241	98.10.27 98.10.29 99.7.12	-	100
4	수광리소도움및개발공사 (97.10.25~99.12.31)	L=1654M B=6~10M	4,258,000	1,399,999	235,017	1,164,982	97.10.20 97.10.25 99.12.31	-	70
5	무촌리소도움및가로환경 정비공사	L=378M B=8~10M	2,164,180	1,161,179	292,113	869,066	98.7.29 98.7.30 99.11.16	-	60

(제33회 - 2차 행정사무조사 특별위원회)

'99 토목건설공사 현황

(도시과)

(단위 : 천원)

일련 번호	사 업 명 (사업기간)	사 업 량	예 산 액	계 약 금 액			계약일	부진 사유	진도 (%)
				계	관 급	도급액	착공일		
							준공일		
6	99가로환경정비공사 (99.5.11~99.12.31)	L=900M B=3M	500,000	380,279	64,640	315,639	99.5.11 99.5.11 99.12.31	-	20 (용지보상중)
7	종합운동장건립공사 (97.3.30~2000.9.29)	97,575m'	총:25,716,000 99이전:16,119,000 99:5,000,000 이후:4,597,000	19,652,644	2,196,720	17,455,924	97.3.30 97.3.30 2000.9.29	-	70
8	창전.안흥간 도시계획도로개설공사 (97.1.1.~2001.12.31)	L=800M B=20M	총:7,200,000 99이전:1,800,000 99:1,866,000 이후:3,534,000	-	-	-	-	-	30 (용지보상중)
9	관고동 도시계획 도로 개설공사(2차)	5노선 728M B=8-12M	총:2,886,318 99:1,113,597 99이후:1,772,721	-	-	-	-	-	20 (토지분할완 료및감정평 가중)

'99 토목건설공사 현황

(도시과)

(단위 : 천원)

일련 번호	사 업 명 (사업기간)	사 업 량	예 산 액	계 약 금 액			계약일	부진사유	진도 (%)
				계	관 급	도급액	착공일		
							준공일		
10	동지역오.우수분류관거 공사 ('97. 11. 28 ~ '99. 11. 2)	오수관 L=11,976m (Ø300~ Ø450m/m) 우수관 L=1,809m (Ø450~ Ø900m/m) 창전차집 L=894m (Ø450~ Ø800m/m)	6,538,711	6,538,711	204,670	6,334,041	'97. 11. 28	-	75
11	신둔천 차집관로 공사 ('99. 3. 12 ~ '99. 5. 10)	오수관로 L=416m (Ø450~ Ø500m/m)	300,000	278,028		278,028	'99. 3. 12	-	100

'99 토목건설공사 현황

(교통행정과)

(단위 : 천원)

일련 번호	사 업 명 (사 업 기 간)	사 업 량	예 산 액	계 약 금 액			계 약 일	부 진 사 유	진 도
				계	관 급	도 급 액	착 공 일		
							준 공 일		
1	중리동공영주차장 확장 설치공사	· 면적 : 3,839㎡ · 면수 : 76면	256,157	252,692	56,056	196,636	'99. 7 계약의뢰중	실시설계 결과 예산 부족으로 1차추경반영	30%
2	설봉공영주차장 설치공사	· 면적 : 18,416㎡ · 면수 : 435면	823,896					토지매수추진중	10%

'99 토목건설공사 현황

(주택과)

(단위 : 천원)

일련 번호	사 업 명 (사 업 기 간)	사 업 량	예 산 액	계 약 금 액			계 약 일	부 진 사 유	진 도
				계	관 급	도 급 액	착 공 일 준 공 일		
1	(백사면) 패키지마을 기 반반시설 공사	토공1식 포장공1식 배수공1식	303,178	280,763	82,248	198,515	'98. 8. 14 '98. 9. 17 99. 5. 18		완공
2	(백사면) 패키지마을 간 이오수처리시설 공사	자연여과접촉폭기식 용량: 50m ³ / 일	105,328	94,426	8,320	86,105	'98. 10. 01 '98. 10. 31 '99. 06 .21		완공
3	(모가면) 패키지마을 기 반시설공사	토공 1식 포장공1식 배수공1식	309,873	285,313	100,781	184,532	'98. 12. 26 '98. 12. 29		80%
4	(모가면) 패키지마을 간 이오수처리시설 공사	자연여과접촉폭기식 용량 : 40m ³ / 일	119,526	84,800	-	84,800	'99. 7. 2. '99. 7. 8		10%

(제33회 - 2차 행정사무조사 특별위원회)

'99 토목건설공사 현황

(상수도사업소)

(천원)

일련 번호	사 업 명 (사업기간)	사 업 량	예산액	계 약 금 액			계 약 일	부 진 사 유	진도 (%)
				계	관급액	도급액	착 공 일 준 공 일		
1	송말1리간이상수도 개량공사 (‘99. 3. 4 - 5. 27)	배수관 : 597 m 이토변 : 1식 배기변 : 1식	57,450.64	57,450.64	5,724.45	51,726.19	‘98. 12. 23	해당없음	100
							‘99. 3. 4		
							‘99. 5. 27		
2	표교2리간이상수도 개량공사 (‘99. 3. 4 - 6. 10)	도수관 : 76 m 배수관 : 287 m 배수지 : 1식 전기공 : 1식	91,945.85	91,945.85	4,572.85	87,369	‘98. 12. 30	해당없음	100
							‘99. 3. 4		
							‘99. 5. 7		
3	장평1리간이상수도 개량공사 (‘99. 3. 4 - 4. 15)	도수관 : 364 m 배수관 : 508 m 배수지 : 1식 전기공 : 1식	73,212	73,212	-	73,212	‘98. 10. 2	해당없음	100
							‘99. 3. 4		
							‘99. 4. 15		
4	죽당2리배수관로 시설공사 (‘99. 6. 7 - 9. 4)	배수관 : 1,930m 제수변 : 7 개소	200,000	141,768.68	63,560	78,208.68	‘99. 6. 1	우기철기상예 보 감안하여 공사 지연됨.	20
							‘99. 6. 7		
							‘99. 9. 4		

(제33회 - 2차 행정사무조사 특별위원회)

'99 토목건설공사 현황

(산림공원관리사업소)

(단위 : 천원)

일련 번호	사 업 명 (사 업 기 간)	사 업 량	예 산 액	계 약 금 액			계 약 일	부 진 사 유	진도 (%)
				계	관 금	도급액	착 공 일		
							준 공 일		
1	설봉 레포츠평원 조성사업 ('99. 3 ~ 2000. 12)	공 원 조 성 (A = 47,244)	1,000,000					실 시 설 계 중 부지매입협의중	
2	산림욕장 조성사업 ('99. 3 ~ 12)	산림욕장조성 (A = 60헥타)	400,000					2001세계도자기 EXPO와 병행추진	
3	임도시설 공사	임 도 신 설 (L = 1.5km)	125,693	107,620		107,620	'99. 6. 28. '99. 6. 29. '99. 9. 26.		

(제33회 - 2차 행정사무조사 특별위원회)

보 건 소

'99 토목 건설공사 현황

이천시보건소

(천원)

일련 번호	사 업 명 (사업기간)	사 업 량	예 산 액	계 약 금 액			계 약 일	부진 사유	진도 (%)
				계	관 급	도 급 액	착 공 일		
							준 공 일		
1	이천시보건소신축공사 ('98.11.19~2000. 1. 5)	부지면적 : 3,390㎡ 건축면적 : 2,183㎡ 건축구조 : 철근콘크리트 (지상2층, 지하1층)	3,365,566	3,208,634	512,193	2,696,441	1998. 11. 6	-	40%
							1999. 11. 19		
							2000. 1. 5		

(제33회 - 2차 행정사무조사 특별위원회)

'98 토목건설공사 현황

'99 토목건설공사 현황

(장호원읍)

(천 원)

								진도 (%)
1	준용하천 (와현천,진 암천) 수해복구공사	L= 346m	96,724	85,360	11,073	74,287	'99. 2.19 '99. 2.26 '99. 5.13	100
2	장호원 농로수해복구 공사(송산,노탑,진암)	L=166m	54,106	52,823	11,353	41,470	'99. 2.20 '99. 2.26 '99. 5.27	100
3	장호원 세천수해복구 공사(송산,이황,진암)	L=180m	60,600	59,111	10,991	48,120	'99. 2.22 '99. 2.22 '99. 5.17	100
4	장호원 강변도로 개설공사	L=465m	796,000	768,132	190,972	577,160	'98. 8.14 '98. 8.24 '99. 6.12	100
5	선읍2리 아스콘 덧씌 기 포장공사	L=1,230m	50,000	48,453	29,603	18,850	'99. 4.12 '99. 4.12 '99. 6.10	100
6	와현1리 축산단지 진입로 포장공사	L=960m	70,000	69,201	30,076	39,125	'99. 4. 9 '99. 4. 9 '99. 6. 7	100
계			1,127,430	1,083,080	284,068	799,012		

(제33회 - 2차 행정사무조사 특별위원회)

'99 토목 건설 공사 현황

(부발읍)

(천원)

1	마암-무촌간 연결도로포장공사 ('99.04.02 - '99.05.21)	L=450M	50,000	48,973	14,816	34,157	'99. 04. 02		100
							'99. 05. 21		
2	고백2리 우회도로 포장공사 ('99.03.25 - '99.05.06)	L=350M	52,500	51,556	16,940	34,616	'99. 03. 25		100
							'99. 05. 06		
3	산촌리 하수도 정비공사 ('99.03.25 - '99.05.14)	L=306M	55,000	54,995	15,462	39,533	'99. 03. 25		100
							'99. 05. 14		
4	아미리 배수로 개보수공사 ('99.05.10 - '99.06.29)	개거 : L=22.9M BOX : L=5.0M 수로관 : L=114M 유입공 : 2개소 유출공 : 1개소	98,546	80,784	20,755	60,029	'99. 05. 10		100
							'99. 06. 29		
5	죽당리 용수로 개보수공사 ('99.05.07 - '99.08.04)	개거 L= 266M 암거 L=17M 12M	76,531	69,197	14,559	54,638	'99. 05. 07		100
							'99. 08. 04		

'99 토목건설공사 현황

(신둔면)

(천원)

일련 번호	사 업 명 (사 업 기 간)	사업량	예산액	계 약 금 액			계약일	부진사유	진도(%)
				계	관급	도급액	착공일		
							준공일		
1	수광2리도로옹벽설치및 재포장공사 (4.12 ~ 5.27)	도로포장 L=199M B=4 옹벽 L=111 H=2.1~2.7	60,000	56,695	13,825	42,870	'99. 4. 12 '99. 4. 12 '99. 5. 27		
2	고척리하수도및 농로포장공사 (4.14 ~ 5.22)	포장 L=235M, B=3 하수도 1500m/m50본	90,000	85,421	34,331	51,090	'99. 4. 14 '99. 4. 14 '99. 5. 22		
3	남정1리-지석리 소하천정비 (5.25 ~ 6.24)	석축 L=220M B=1.6	50,000	47,840		47,840	'99. 5. 25 '99. 5. 25 '99. 6. 24		
4	남정2리하수도설치	흙관매설 L=300M φ 800m/m	50,000					장마철 강우우려 로 착공하지못함	
5	고척2리 마을회관	35명	81,000					"	
6	장동2리배수지및 노후관교체	배수지 1식(50m') 배수관로 L=235 φ 75m/m(pe관)	61,876					"	

(제33회 - 2차 행정사무조사 특별위원회)

'99 토목건설공사 현황

(백 사 면)

(천 원)

일련 번호	사 업 명 (사업기간)	사 업 량	예 산 액	계 약 금 액			계 약 일		부진사유	진도 (%)
				계	관	도	금	금		
1	모전2-3리 도로재포장공사 (99. 4. 10 ~ 4. 23)	아스콘 L=1400m B=4.0m	50,000	49,500	-	49,500	4. 2			100
							4. 10			
							4. 23			
2	백우리하수도 정비사업 (99. 6. 14 ~ 8. 2)	흙 관 700m/m=290m 300m/m=7.5m	50,000	48,908	10,562	38,346	6. 14			90
							6. 14			
							-			
3	모전1-2리 농로포장공사 (99. 3. 23 ~ 5. 11)	콘크리트 L=655m B=3.5m	70,800	69,642	20,647	48,995	3. 22			100
							3. 23			
							5. 11			
4	모전1리 마을회관 신축공사 (99. 6. 11 ~ 9. 8)	회관 99.6㎡ 화장실 5.76㎡	60,145	58,942	-	58,942	6. 9			30
							6. 11			
							-			
5	모전3리 마을회관 신축공사 (99. 6. 14 ~ 9. 11)	회관 99.6㎡ 화장실 5.76㎡	64,193	62,561	-	62,561	6. 14			30
							6. 14			
							-			

'99 토목건설공사 현황

(백 사 면)

(천 원)

일련 번호	사 업 명 (사업기간)	사 업 량	예 산 액	계 약 금 액			계 약 일	부진사유	진도 (%)
				계	관	급 도 급 액	착 공 일 준 공 일		
6	상용리 마을회관 신축공사 (99. 6. 12 ~ 9. 9)	회관 99.6m' 화장실 5.76m'	60,145	58,942	-	58,942	6. 9		20
							6. 12		
							-		
7	우곡리 마을회관 신축공사 (99. 6. 12 ~ 9. 9)	회관 99.6m' 화장실 5.76m'	61,746	60,511	-	60,511	6. 11		20
							6. 12		
							-		
8	도지리 상수도 시설공사 (99. 6. 11 ~ 9. 8)	50가구	103,468	100,522	12,800	87,722	6. 10		20
							6. 11		
							-		
9	도립리 농로포장공사 (99. 6. 9 ~ 99. 8. 7)	콘크리트 L=680m B=4.0m	76,860	75,360	27,132	48,228	6. 8		95
							6. 9		
							-		
10	모전리 하수도 시설공사 (99. 6. 10 ~ 7. 19)	흙 관 600m/m=346.5m	61,460	59,914	10,027	49,887	6. 9		95
							6. 10		
							-		

(제33회 - 2차 행정사무조사 특별위원회)

'99 토목건설공사 현황

(백 사 면)

(천 원)

(제33회 - 2차 행정사무조사 특별위원회)

일련 번호	사 업 명 (사업기간)	사 업 량	예 산 액	계 약 금 액			계 약 일	부진사유	진도 (%)
				계	관	급	준 공 일		
11	조읍리 도로포장공사 (99. 6. 15 ~ 99. 7. 7)	콘크리트 L=499.61m B=3.5m	61,296	60,149	18,569	41,580	6. 15		100
							6. 15		
							7. 7		
계			720,113	704,951	99,737	605,214			

99. 토목건설공사 현황

(호,법면)

(천원)

일련 번호	사 업 명 (사업기간)	사업량	예산액	계 약 금 액			계약일	부진사유	진도
				계	관 급	도급액	착공일		
							준공일		
계	2개소		115,000	110,524	20,976	89,548			
1	주미-송갈농촌 진입도로 (99.7.3-99.5.18)	L=50m (B=4.0)	65,000	62,754	20,976	41,778	99.3.20	—	100
							99.5.18		
2	후안1리도로포 장 및 하수도 (99.7.3-99.9.20)	L=175m (B=6.0)	50,000	47,770	—	47,770	99.7.3	용지 협의중	0

(제33회 - 2차 행정사무조사 특별위원회)

'99 토목건설공사 현황

(마장면)

(단위:천원)

일련 번호	사 업 명 (사업기간)	사업량	예산액	계 약 금 액			계 약 일	부진사유	진도(%)
				계	원금	도급액	각·준공일		
1	회억리진입로 보수 및 재포장공사 (99.3.17-99.7.12)	355M	50,000	50,000	7,669	42,331	99.3.16		100
							99.3.17-99.7.31		
2	회억리 마을회관 신축 (99.4.22-99.6.20)	68.89m'	50,000	47,061		47,061	99.4.21.		100
							99.4.22-99.6.20		
3	각평리농어촌도로 포장공사 (99.3.17-99.5.15)	570M	65,000	62,812	21,661	41,151	99.3.17		100
							99.3.17-99.5.15		
계	3건		165,000	159,873	29,330	130,543			100

'99 토목건설공사 현황

(대월면)

(단위:천원)

번호	사업명 (사업기간)	사업량	예산액	계약금액			계약일	부진 사유	진도 (%)
				계	관급	도급액	착공일 준공일		
1	송라리 농로 포장공사 (99.4.6~99.6.4)	L=414.4M B=4M L=100 B=3M	55,000	54,540	22,279	32,261	99.4.3		100
							99.4.6		
							99.5.21		
2	대월면사무소 부지내 옹벽 및 박스부설 공사 (99.6.17~99.8.15)	옹벽 L=140M H=3M 옹벽 L=52M H=2M BOX(3.6X1.8):26M 스톤견치 블럭 L=54M (40X25X35)	85,000	83,470	24,012	59,458	99.6.16	공사 진행 중	55
							99.6.17		
							예정일 99.8.15		

※작성요령

○예산서상 예산액 5천만원이상 공사 작성

○명시이월, 사고이월된 계속공사도 작성

(제33회 - 2차 행정사무조사 특별위원회)

'99 토목건설공사 현황

(율 면)

(천 원)

일련 번호	사 업 명 (사업기간)	사 업 량	예 산 액	계 약 금 액			계 약 일	부 전 사 유	진도 (%)
				계	관	급	착공일		
							준공일		
1	월포1리 ~ 월포리간 농로포장공사	L=320m, B=4m L=170m, B=3m	52,000	50,360	20,360	30,000	99. 4. 27	완료	100
							99. 6. 9		

'99 토목건설공사 현황

(중리동)

(천원)

일련 번호	사 업 명 (사업기간)	사 업 량	예 산 액	계 약 금 액			계 약 일	부 전 사 유	진도 (%)
				계	관 급	도 급 액	착 공 일		
							준 공 일		
1	고담저수지 여수토 개보수공사 ('99. 3.23 ~ '99.5.18)	방수로 L=33.5M	76,974	71,839	15,290	53,624 (폐기물처리비 :2,925)	'99. 3. 22	-	100
		정수지 L=16M					'99. 3. 23		
							'99. 5. 18		

(제33회 - 2차 행정사무조사 특별위원회)

'99. 토목건설공사 현황

(관 고 동)

(천 원)

일련 번호	사 업 명 (사업기간)	사 업 장	예산액	계 약 금 액			계약일	부 건 사 유	진도 (%)
				개	관급	도급액	착공일 준공일		
1	사읍1통 하천복개공사	L = 52 M	70,000	67,128	19,138	47,990	99.5.12 99.5.20 99.7.17	-	95
2	사읍2통 마을회관신축공사	25 평	60,000	-	-	-	-	신축면적 미확정 (가설계중)	0

제 33 회 시의회 임시회

'99 시의회 행정사무조사 자료(2-2)

이 천 시

목 차

■ '99 도자기축제 및 2001 세계도자기 EXPO 준비실태	2
■ 민생관련 주민불편사항	13
○ 농·특산물 직판장 운영상황	14
○ 가로등 관리 및 개·보수 현황	17
○ 농촌농업·생활용수 개발사업 시행현황	19
○ 간이상수도 개량사업 현황	22
■ 보건소 신축공사 추진현황	23
■ '99 수해예방 대책(본청)	26
■ '99 수해예방 대책(읍면동)	30
○ 장호원읍	31
○ 부 발 읍	33
○ 신 둔 면	34
○ 백 사 면	36
○ 호 법 면	37
○ 마 장 면	38
○ 대 월 면	39
○ 모 가 면	40
○ 설 성 면	41
○ 을 면	44
○ 창 전 동	46
○ 중 리 동	51
○ 관 고 동	52

(제33회 - 2차 행정사무조사 특별위원회)

'99 도자기축제 및 2001 세계도자기EXPO 준비실태

『제13회이천도자기축제』 추진사항

- 2001년 세계도자기엑스포 성공적개최를 위한 실전준비
- 시민역량 결집으로 문화관광도시 도약계기 마련
- 축제를 통한 지역경제활성화 도모

□ 추진방향

- '2001세계도자기엑스포' 개최 중심지로서의 역량제고
- 축제의 관광상품화로 국내외 관광객 적극유치
- 축제를 관광객 참여, 체험, 교육의 장으로 발전시켜 타축제와 차별화
- 시민의 역량을 결집할 수 있는 화합의 장으로 시민일체감 조성

□ 행사개요

- 기 간 : '99. 9. 8(수) ~ 9. 19(일) → 12일간
 - 장 소 : 설봉공원
 - 주 최 : 이천시도자기축제추진위원회
- ※ 문화관광부 집중육성 6대축제

□ 주요행사 내용

- 공식 행사 : 개막식
- 도자기관련 행사
 - 0 국제도예전 : 미국, 일본, 중국, 캐나다, 호주, 독일등 10여개국 도예가 작품전시
 - 0 세계도예작가 워크샵 : 미국, 일본 한국등 10여개국 도예가 참여
 - 0 국제도자기심포지움, 도예교실, 도자기경매, 전통가마불지피기등
- 국내외 유명 문화예술단체 공연
 - 0 일본, 탄자니아등 외국 무용단과 이천사회문화단체 공연등 다양한 공연예정
 - * 축제참여 도자기 전시판매업체 : 약 150개 요장

□ 제13회이천도자기축제 중심행사

○ 국제도예전 및 워크샵

0 일 시 : '99. 9. 8 ~ 9. 19(12일간)

* 워크샵 : '99. 9. 8 ~ 9. 17(10일간)

0 장 소 : 축제장내 특별 전시장

* 워크샵 : 청강문화산업대학

0 명실상부한 국제축제로의 위상정립을 위해 미국, 영국, 일본, 중국, 소련 등 세계 10여개국 유명도예가의 작품을 전시하고, 전시회에 참여한 도예가들이 축제기간중 워크샵을 통해 작품 제작

* 전시작품과 워크샵에서 제작된 작품은 이천시도자기축제추진위원회에 기증

○ 국제 도자기 심포지움 개최

0 일 시 : '99. 9. 10(금) 10:00 ~

0 장 소 : 미란다호텔 그랜드 볼룸

0 주 관 : 이천시, 강남대학교

0 심포지움 주제 : '91, '96 일본 시가라끼, 아리따 세계도자기엑스포 교훈

0 주요 참석(초청)인사

- . 中村 孝 : 사가현 행정 감사부장(아리따 행사 감독부장)
- . 正木 繁雄 : 자가현립 도예의 숲 부관장(시가라끼 행사 총감독)
- . 乾 龜明 : 가나자와 공예미술대학장(평론가)
- . 국내 대학교 도자기관련학과 교수
- . 국내 도자기축제 개최 지방자치 단체장 및 도자기조합장
- . 이천 도예인

0 심포지움 주요내용

- . 세계도자기엑스포를 치룬 경험이 있는 일본의 인사들로 부터 국제규모행사 개최 경험을 듣고, 2001세계도자기엑스포 추진방향 설정 및 행사계획 수립시 활용
- . 심포지움에 참석한 국내 도자기축제 개최 지방자치 단체장과 도자기조합장들을 상대로 도자기관련 지방자치단체간 자매도시 추진협의(제안)

□ 제13회이천도자기축제 추진사항

○ 도자기축제 홍보

- 0 도자기축제 포스터(국, 영, 일문), 리플렛(국, 영, 일문), 스티커등 홍보물 제작
- 0 한국관광공사 21개 해외지사, 주한 외국대사관, 인바운드 여행사등에 홍보물 발송
- * 도자기축제를 국제적인 행사로 발전시키고, 2001세계도자기엑스포의 국내, 외 홍보를 위해 전문홍보업체를 통한 홍보 전문화

○ 여행사 설명회 개최

- 0 일 시 : '99. 3. 4
- 0 장 소 : 한국관광공사 지하 1층 강당
- 0 참석자 : 여행사 및 관광관련 관계자 250여명
- 0 내 용 : 제13회이천도자기축제 내용설명 및 홍보물 배부

○ 여행사 초청 FAM투어 실시

- 0 일 시 : '99. 4. 15
- 0 장 소 : 이천도예업체(전시장), 숙박시설, 음식점소등
- 0 참석자 : 인바운드 여행사 상품기획담당 및 기자등 20명
- 0 내 용 : 이천도자기축제에 대한 자세한 소개와 이천관광자원을 소개하여 여행사 관광상품 개발을 유도하기 위한 FAM투어

○ 이천시도자기축제추진위원회 발족

- 0 일 시 : '99. 6. 23
- 0 장 소 : 시청 3층 회의실
- 0 위원회 구성 : 15명
 - 추진위원장(시장), 부위원장(부시장), 위원(의회의원 3, 도예인 9, 조각가 1)
- 0 내 용 : 법제화를 통한 이천도자기축제의 효율적 추진을 위한 이천시도자기축제추진위원회조례 제정에 따라 이천도자기의 성가제고와 도자기축제 중요사항 결정을 위한 이천시도자기축제추진위원회 발족

□ 축제장의 효율적 운영

○ 주차장 및 교통문제

0 설봉산 공영노외주차장 설치 추진

- . 위 치 : 이천시 관고동 250-5번지의
- . 면 적 : 57,303㎡
- . 주차 가능대수 : 약 1,374면

0 보조주차장 확보 : 4,067면

- | | |
|---------------------|----------------------|
| . 온천광장 : 약 898면 | . 온천주차장 : 약 344면 |
| . 공설운동장 : 약 532면 | . 관고도시도로 : 약 200면 |
| . 양정여교 : 약 320면 | . 이천중, 실교 : 약 1,080면 |
| . 신둔초교 : 약 240면 | . 기치미 휴게소 : 약 303면 |
| . 도시가스 야적지 : 약 150면 | |

0 축제장과 보조주차장 연결 : 셔틀버스 운행

○ 자원봉사 요원 적극 활용

- 0 극동대학 외국인 교육생 축제장내 외국어통역 도우미로 활용
- 0 시민 자원봉사자 축제장내 장애인, 미아보호, 안내도우미로 활용

□ 향후 추진계획

- 금년축제를 '2001세계도자기EXPO' 준비의 원년으로 추진
- 도자기축제 기간중 외국인에 대한 홍보활동 강화
- 축제를 관광객 중심으로 체험, 참여, 교육 프로그램 강화
- 개막식후 축하공연을 전야제 형식으로 다양하게 개최
- 이천 전 도예인과 이천시민 화합의 장으로 분위기 조성

2001 세계도자기엑스포 준비사항

I. 행사 개요

■ 엑스포 행사 개요

- 행사명 : 2001세계도자기엑스포 / 2001 제1회세계도자기비엔날레
 - 행사장소 : 이천시 설봉산 (세계도자기엑스포 문화단지)
 - 부행사장 : 여주군, 광주군
 - 행사기간 : '2001. 8. 10 ~ 10. 28 (80일간)
 - 공간면적 : 122,600평
 - 메인행사장(엑스포단지) 60,000평 - 토지수용
 - 부대행사장 29,300평 - 설봉도시자연공원
 - 주차장 33,300평 - 설봉도시자연공원
- (위치도 : 별첨)

※ 문화단지조성

- 위치 : 이천시 관고동 산69-1번지 일원(설봉산)
- 조성기간 : '99. ~ '2001. 3월
- 조성면적 : 198,150㎡ (60,000평)
- 주요시설물
 - 주채관, 전통도자역사관, 세계도예센타, 테마·이벤트관, 전통가마터, 도자조각공원, 도자기연구소등

Ⅱ. 추진경위

<엑스포 개최 준비>

- '95. 9. 2 : 도예관광벨트화사업 구상(경기도)
- '99. 3. 2 : 2001세계도자기엑스포범시민추진위원회 발족운영(106명)
- '99. 3. 31 : 도예문화단지조성 이행계획서 제출및 주행사장 확정(경기도)
 - 이천시(설봉산)
- '99. 4. 9 : 2001세계도자기엑스포추진기획단 구성 운영(16명)
- '99. 4. 12 : 실과소별 업무추진계획 보고회 개최
 - 매주 금요일 17:00 추진사항 보고회 실시
- '99. 4. 26 : 단지조성 “기본및 실시설계” 수정계약 승인(경기도)
- '99. 5. 4 : 단지조성 “기본및 실시설계” 용역 착수(이천시)
- '99. 5. 29 : 도시계획시설 입안및 공람·공고 완료(이천시)
 - 공고기간 : '99. 5. 15 ~ 5. 29
- '99. 6. 17 : 도시계획시설 결정 및 지적고시
- '99. 7. 6 : 용지보상공고(개별통보)
- '99. 7. 12 : 엑스포 “행사기본계획” 확정 발표(조직위)

<향후추진계획>

- '99. 8. 18 : 실시계획인가
- '99. 9. 25 : 공사 입찰 및 계약
- '99. 10월중 : 공사착공(기간: '99. 10. 1 ~ 2001년 3월)
- 2001년 3월 : 엑스포 행사용 시설물 설치및 행사준비
- 2001년 8월 ~ 10월 : 행사

Ⅲ. 부지매수 추진

■ 협의매수 추진

○ '99. 3. 9일부터 31차 협의(시장 면담 11회, 기타 20회)

○ 통일재단측의 공동개발 요구로 협의 지난

- 요구사항 : 골프장, 콘도, 도자기대학, 예술인마을, 청소년수련원
- 이천시 수용 제시안 : 도자기대학, 청소년 체력단련장

※ 지속적인 협상으로 요구사항 수정 : 콘도, 예술인마을

<수용시 효과>

- 콘도 : 관광객의 숙박시설 이용편의 및 엑스포 행사시 부족한 숙박시설 확충
- 예술인마을 : 각 분야 문화예술 전문가의 활동 본거지로 문화예술 향상과 국내 유일의 문화예술의 고장 이룩

■ 토지수용 추진

○ '99. 5. 4일 부터 토지수용절차 진행

○ 추진과정

- '99. 5. 4 : 기본및 실시설계 용역 계약 체결
- 5. 15 : 도시계획시설 결정을 위한 주민 공람·공고(5. 29 완료)
- 6. 2 : 토지 및 지장물 감정평가 의뢰(7. 3 완료)
- 6. 3 : 경계 및 분할측량 의뢰(6. 24 완료)
- 6. 15 : 도시계획위원회 개최
- 6. 17 : 문화시설 결정 및 지적고시
- 6. 25 : 토지보상심의위원회 개최
- 7. 6 : 용지보상공고(개인별 통보)

○ 향후 추진계획

- '99. 8. 18 : 실시계획인가
- 8. 20 : 공사입찰 공고
- 8. 25 : 재결요청(지방토지수용위원회)
- 9. 25 : 공탁(법원)
- 9. 25 : 입찰 및 계약
- 10월중 : 공사착공

※ '99. 10월중 단지조성공사 착공을 목표로 토지수용절차를 진행하며
통일재단측과 협의매수 병행 추진

IV. 부대사업 추진

■ 교통대책 및 기반시설

○ 주 진출입로 개설 사업

- 위 치 : 이천시 판교동 국도 3호선 · 규 모 : 1.36km (2차선 고가차도)
- 소요예산(확보) : 70억원 (도비33억, 시비37억) · 사업기간 : '99 ~ '2000. 12

○ 영구 주차장 설치(설봉노외공영주차장)

- 위 치 : 이천시 판교동 산60-3번지 일원 · 규 모 : 18,497m'(5,600평 소형615면)
- 소요예산(확보) : 165억원(도비3억, 시비135억) · 사업기간 : '99. 3 ~ '99. 12

○ 설봉레포츠공원(엑스포행사용 주차장)

- 위 치 : 이천시 판교동 356번지 일원 · 규 모 : 38,806m'(11,739평 소형759면)
- 소요예산 : 26.8억원(도비 10억 시비16.8억) · 사업기간 : '99. 3 ~ '2000. 12

■ 주변환경 정비

○ 도예촌 환경개선 사업 : 종합 안내도및 화장실 설치등 15건(소요예산 21억원)

○ 도자기 고장 만들기

- 도자벽화 설치 : 주요 아파트및 공공건물('99 확보예산 1천만원)
- 도자아취, 도자 조형물 설치 : 국도 3호선변
- 주요 도로변의 교통, 관광 안내 표지판 정비
- 음식점소 도자기 식기류 사용 유도
- 엑스포 홍보 화단 설치(주요 도로변)

■ 시민참여

○ “2001세계도자기엑스포범시민추진위원회” 구성 운영(106명)

○ 자원봉사자 육성 : 극동대 위탁교육 (2년과정 261명)

- 통역(영어, 일어), 탈춤, 다도와 예절, 꽃꽂이, 한지공예및 디자인등

○ 식품 및 일반 접객업소, 관광숙박업소, 운수업체등 대표자및 종사자 교육 실시(4회 320명실시)

○ 서비스업소 가격표시제 지도 및 유명인사 초청 정신교육 실시

V. 기대효과

○ 국내·외에 이천시 위상 제고

- 한국의 도자문화를 대표하는 국제적 행사
- 세계속에 이천시의 이미지를 부각

○ 지역경제 활성화 및 SOC사업 확충

- 도예산업의 획기적 증흥 및 주변환경, 도로정비등
- 문화관광상품, 기업제품, 특산물, 기타 숙박시설및 음식점등 지역경제 전분야에 대한 발전 계기 마련

○ 도예문화 발전및 종주국 지위 회복

- 세계도예문화의 중추적 역할 수행
- 도자기 메카도시로서의 부각

○ 시민의 자긍심 고취및 의식수준의 향상

- 국제행사 개최 도시
- 손님맞이 노력과 세계인과의 교류를 통한 의식수준의 향상

○ 18만 이천시민들의 일체감 조성과 한차원 앞당기는 문화도시 발판 구축

VI. 건의사항

○ 세계도자기엑스포는 이천시의 비약적인 발전을 가져올수 있는 행사로, 18만여 시민의 일체감 분위기 조성

- 주행사장의 역할 수행위한 적극적인 지원
- 부지매입을 위한 시민 동참분위기 조성예 앞장

○ 엑스포의 성공적 개최를 위하여 적극적인 홍보활동 전개

EXPO'01지 개발구상

2001 World Ceramic EXPO, Ich'on Korea

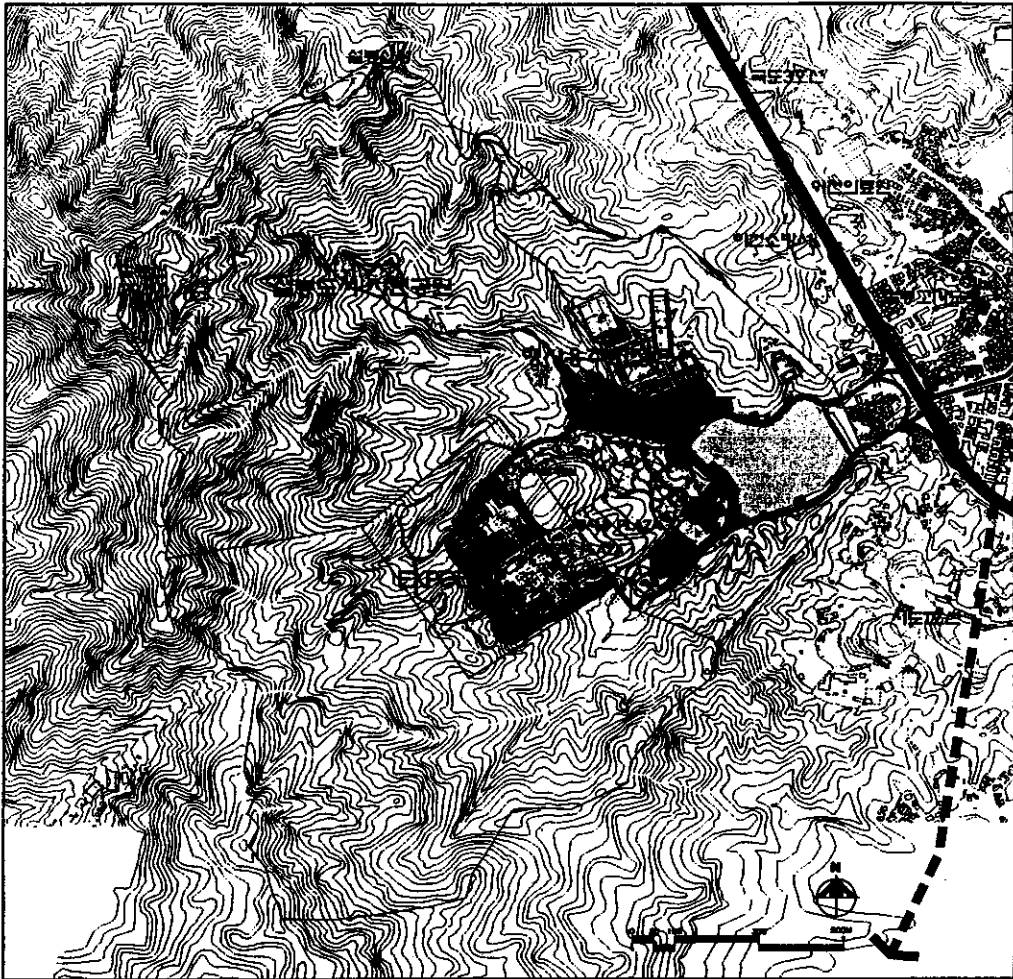

2001 WCEXPO, Ich'on Korea

- | | |
|-------------|-----------------|
| 1 전통도자 역사관 | 8 다도 전수관 |
| 2 테 마 관 | 9 요업 기술연구소 |
| 3 세계 도자관 | 10 가 마 |
| 4 도 예 공 방 | 11 전통 가마터 |
| 5 게이트 및 매표소 | 12 전통음식점/백산물판매점 |
| 6 무용 전수관 | 13 안 내 소 |
| 7 국악 전수관 | |

민생관련 주민불편사항

- 농·특산물 직판장 운영상황
- 가로등 관리 및 개·보수 현황
- 생활용수 개발사업 시행현황
- 간이상수도 개량사업 현황

농·특산물 직판장 운영상황

고품질 농산물의 직거래사업을 활성화하여 생산자 및 소비자를 동시에 보호하고 유통 단계를 축소하여 값싸고 품질좋은 농산물을 공급하여, 농가소득 증대에 기여코자 함

■ 사업 개요

- 위 치 : 이천시 창전동 458-24번지(이천농협 창전지소옆)
- 운 영 자 : 이천농협
- 지원년도 : 1998년
- 사 업 비 : 92,579천원 (시비38,300 시지부10,000 자부담44,279)
- 개장일자 : 1998. 12. 22
- 시설규모

(단위 : 평)

합 계	매 장			사무실	창 고	주차장	비 고
	소 계	농산물	공산품				
471	90	60	30	5	5	371	

■ 운영상황

- 농·특산물 판매물량 확보상황

종 사 인 원	판매물량 확보		비 고
	관 내	관 외	
4명	30품목	26품목	

○ 월별 거래실적('98. 12. 22 ~ '99. 6. 30)

(단위 : 명,천원)

구분 월별	거 래 실 적		매 장 활 용 상 황(%)			비 고
	이용객	판매액	농.특산물	공산품	기 타	
계	38,238	375,785	60	30	10	
98. 12~1월	7,680	70,526	60	30	10	
99. 2월	5,042	63,714	60	30	10	
99. 3월	5,529	56,734	60	30	10	
99. 4월	6,056	54,512	60	30	10	
99. 5월	6,910	67,468	60	30	10	
99. 6월	7,021	62,831	60	30	10	

■ 문 제 점

- 매장 농.특산물 판매물량이 소량으로 생산자단체 및 농가에서 직판장에 출하를 기피하고 다량수요처(가락동, 농협유통등) 이용
- 지역 농.특산물이 한정되어 다양한 판매품목 빈약으로 소비자 구매욕구 저하
- 농산물은 장기보관 및 신선도 유지에 어려움이 있음
- 소비자 선택의 기회가 다양해지고 대형매장의 출현으로 경쟁력이 약화

■ 대 책

- 지역농협계통 출하물량의 92%가가락동등 관외로 출하되고 있는 실정을 감안하여 관내 농산물을 최대한 이용할 수 있도록 홍보 및 판매전략 강구
- 소비자의 취향에 맞는 다양하고 신선한 농산물 공급으로 소비자 구매욕구 충족
- 품질관리 철저, 고객지향적인 판매활동강화, 운영의 합리화방안 강구

■ 기 타

농산물 금요직거래장터 운영

운 영 자	위 치	규 모	운 영 실 적		비 고
			회수	금 액	
농협시지부 지역농협	이천시 창전동 (이천농협창전지소옆)	100평	4	7,038천원	99.6.18개장

가로등 관리 및 개·보수현황

□ 읍·면·동별 보수현황

('99. 6. 30일 현재)

읍면동	가로등수	보 수 내 역				비 고
		'99예산 (천원)	보 수		잔 액	
			등	금 액		
계	3,792	81,956	727	55,513	26,443	
장호원	530	8,400	128	7,000	1,400	
부 발	392	8,400	84	8,400	-	
신 둔	282	4,956	41	3,650	1,306	
백 사	180	5,796	-	-	5,796	
호 법	186	3,304	10	570	2,734	
마 장	343	6,608	15	2,500	4,108	
대 월	239	5,320	53	5,067	253	
모 가	331	9,520	80	7,000	2,520	
설 성	125	8,400	83	7,100	1,300	
울	275	2,744	98	2,744	-	
창 전	425	6,300	78	6,200	100	
중 리	290	8,400	50	4,200	4,200	
관 고	194	3,808	7	1,082	2,726	

□ 보수유지 실태 및 문제점

- 유지관리는 읍면동에서 전기공사 업체에 수리 의뢰하여 고장 수리하고 있으나, 즉시 보수되지 않아 민원 유발
- 일부 읍·면·동 예산부족으로 보수에 차질
- 주민으로부터 가로등 신설 건의가 많으나, 예산이 없어 조치가 어려운 실정임

□ 조치계획

- 가로등 보수방법은 현행대로 읍·면·동에서 보수하되 우수업체가 선정되어 신속히 대처할 수 있도록 체계 확립
- 가로등 정비계획을 수립하여 2001세계도자기 EXPO와 연계 사업 추진
- 가로등 신설에 필요한 소요 예산 '99 추경 및 2000년 본 예산에 지속 건의 예산 확보후 시를 상징할 수 있는 형상의 가로등 개발 설치 → 도자기등
- 적정한 보수비 확보(2억원이상/년)

공원 방법등 관리 및 보수현황

☐ 공원방법등 보수현황

일련 번호	공 원 명	위 치	방 법 등 (개 소)	보 수 현 황		비 고
				상 반 기	하 반 기	
1	창전 4호공원	다목적회관	4			
2	창전 5호공원	이천초교앞	2	1		
3	관고 6호공원	구 우시장	3	2		
4	관고 7호공원	중앙교회앞	4	4		
5	중리 8호공원	지적공사앞	4			
6	중리 9호공원	남천 공원	8	4		
7	창전10호공원	향 교 앞	4	1		
8	창전11호공원	대호1차 앞	3	1		
9	창전12호공원	창전APT 앞	4	1		
10	창전13호공원	금성APT 옆	4	1		
11	창전14호공원	진흥장 뒤	2	1		
12	창전15호공원	창전빌라옆	3			
13	창전16호공원	성환빌라옆	4	2		
14	창전17호공원	일심APT 옆	4	2		
15	중리18호공원	파티마병원뒤	4	4		
16	중리19호공원	부악APT 옆	4	4		
17	중리20호공원	태성빌라뒤	3	2		
18	관고21호공원	한마음APT옆	3	1		
19	설 봉 공 원		20	8		
20	안 흥 공 원		16	2		
계			103	41		

☐ 보수유지 실태 및 문제점

- 공원 방법등 보수비가 책정되어있지 않아 공원시설물 보수예산으로 사용하고 있어 차후 유지보수에 차질이 생기는 실정임

☐ 조치계획

- 2회 추경시 필히 확보(보수비 10백만원 확보)

농촌 농업·생활용수 개발사업 시행현황

□ 농촌 농업·생활용수 시행절차

○ 근거 : 농어촌정비법 제2조, 농어촌발전특별조치법 제46조 지하수법 제22조 동법
시행령 제4조의 1, 제34조, 제38조 농촌생활환경정비사업 실시요령

○ 선정기준

- 면 단위이하 농촌지역의 자연마을중 수량이 부족하거나 수질이 악화된 지역중 50호 이상인 마을을 우선시행
- 정주권사업등과 연계추진이 가능한 마을
- 주민호응도가 높고 향후 유지관리를 잘 할 수 있는 마을
- 기존의 생활용수시설을 활용할 수 있는 마을

○ 사업결정

- 선정기준에 의거 면사무소에서 대상마을을 추천
- 시에서 대상지를 조사, 우선순위를 결정 도청에 보고
- 도에서 시·군 추천대상지를 비교 최종대상지 확정시달

○ 사업시행

- 지하수 기초조사 및 지하수개발 영향조사를 실시
- 지하수 전문기관에서 수원공개발 실시
- 향후 이용에 편리하도록 이용시설 설치

○ 사후관리

- 주민자발적 유지 관리조직을 구성 자체관리를 하며,
- 농어촌정비법 제87조에 의거 수도법 제12조의 간이상수도 인가 의제처리 간이 상수도로 관리 분기별 수질검사 실시

○ 투자규모

- 사업비 : 1지구당 170,000천원(수원공개발 및 이용시설설치)
- 부담비율 : 국비 85,000천원(50%), 도비 85,000천원(50%)

□ 사업추진현황

시 행 년 도	지 구 명	위 치	사업비(천원)	비 고
계	9개지구		1,530,000	
94 년도	모전 지구	백사면 모전 2,3리	170,000	
95 년도	소고지구 외 1	모가면 소고2리 외 1	340,000	
96 년도	고당 지구	울 면 고당 1리	170,000	
97 년도	경사 지구	백사면 경사 1리	170,000	
98 년도	총곡 지구 외 3	울면 총곡리 외 3	680,000	

□ '99년 사업추진

지 구 명	위 치	사업비(천원)	비 고
계	4개지구	680,000	
소사지구	모가면 소사리	170,000	
장동지구	신둔면 장동3리	170,000	
안평지구	호법면 안평2리	170,000	
백우지구	백사면 백우리	170,000	

- '99. 3. 30 : 농어촌진흥공사와 지하수조사 및 개발 계약
- '99. 4. 6 : 수원공개발 착공
- '99. 6. 16 : 이용시설 실시설계 착수
- '99. 6. 30 : 수원공개발 완료
- '99. 9. 20 : 이용시설공사 착수예정
- '99. 12. 20 : 이용시설공사 완료예정, 용수공급 시작

□ '2000년 추진계획

- 대상지선정보고 면 → 시 : '99. 8. 20.
- 대상지선정보고 시 → 도 : '99. 8. 30.
- 예 산 내 시 : '99. 12. 10.
- 대상지확정시달 : '2000. 2. 28.
- 수원공개발완료 : '2000. 7. 30.
- 이용시설 완료 : '2000. 12월내지 '2001. 5월중

□ 문제점 및 대책

- 지구당 사업비가 50,000천원~100,000천원이 부족하여 향후 추가 시비부담이 발생,
금년 고당지구 전기송압비로 시비 30,000천원 지원 사업후 유지관리 조직 미결성
시에 따른 적립금 부족시 보수곤란
- 정주권사업등 타사업과 연계하여 추진하고 대상지 선정시 관리조직 미결성시는
대상지에서 제외 .

민생 관련 주민불편사항 실태조사 자료(간이상수도)

□ 현 황

- 총시설수 : 121 개소
 - 간이상수도 : 45개소
 - 소규모급수시설 : 76 개소

□ 추진상황

- 간이상수도 개량사업 실시 : 56개소/ 3,830 백만원
 - '97년도 개량 : 13개소 / 250 백만원
 - '98년도 개량 : 27개소 / 2,499 백만원
 - '99년도 개량추진 : 16개소 / 1,081 백만원
- 정기적인 수질검사실시 : 4회 / 년
- 간이상수도 점검 및 정비실시 : 2회 / 년(상,하반기)
 - 배수지청소 및 소독실시
 - 취수원 오염물질 유입상태
 - 제초작업 및 주변청소 실시

□ 문 제 점

기존 간이상수도 시설의 설치연도가 15년이상 경과되어 시설물노후 및 취수원의 수질오염이 심각하여 개량.보수공사가 절실히 요구되나 예산부족으로 개량.보수 실적이 미흡한 실정임.

□ 대 책 (건의)

지속적인 간이상수도 개량(취수원개발.배수지교체등)을 통하여 주민에게 맑고 깨끗한 수돗물을 안정적으로 공급할수 있도록 예산지원 요망.

보건소 신축공사 추진상황

이천시보건소 신축공사 추진상황

□ 현 황

- 위 치 : 이천시 중포동 152-2외 4필지
- 부지면적 : 3,390㎡ (1,025평)
- 건축면적 : 2,183㎡ (660평)
(철근콘크리트 슬라브 돔형 지하1층, 지상2층)
- 사 업 비 (건축비)
3,365,566천원 (국.도비 1,388,640천원 시비 1,976,926천원)
 - 건 축 1,705,968천원 ○ 토 목 283,689천원
 - 조 경 125,198천원 ○ 전기.통신 733,534천원
 - 기 타 (관급자재등) 517,177천원

□ 추진 사항

- '97. 9. 1 사업대상 보건소 확정 (보건복지부)
- '98. 2. 13 기본 및 실시설계 용역 업체선정 ((주)우대기술단)
- '98. 8. 11 건축설계 심의완료 (보건복지부)
- '98. 8. 21 건축허가(협의) 완료
- '98. 10. 28 건축 시공업체 선정 (슈퍼종합건설)
- '98. 11. 10 감리 용역업체 선정 (태아건축사)
- '98. 11. 20 착 공
- '99. 1. 26 전기.통신.소방업체 선정
- '99. 3. 31 가설공사 완료
- '99. 5. 30 철근콘크리트(지층,1층) 타설 완료
- '99. 6. 30현재 공정률 40%

☐ 향후 추진계획

- ☐ '99. 7. 30 골조공사 완료
- ☐ '99. 8. 30 창호, 미장, 방수공사 완료
- ☐ '99. 10. 30 유리, 지붕공사, 마감공사 완료
- ☐ '99. 12. 30 조경, 토목공사 완료

☐ 예산확보 현황

(단위:백만원)

구 분	총사업비	부지매입비	건축비 (평당건축비)	감리비	설계비	기타부대비
계	3,564	56	3,365	67	70	6
예산 확보	2,964	56	2,765	67	70	6
예산 미확보	600	-	600	-	-	-

※ 예산 미확보액은 지방채 발행으로 충당

☐ 문제점

추진상 문제점은 없음

'99 수해예방 대책

건 설 과

'99 수해 예방 대책

I. '98 수해복구

□ 현 황

(사유시설)

('99. 6. 30 현재)

시 설 별	단위	복구대상	복 구 실 적			비 고
			복구중	복구완료	진도(%)	
농 립 시 설	ha	0.07	-	0.07	100	
농경지 복구	ha	81	-	81	100	
축 사 복 구	동	4	2	4	50	소송계류중(서경저수지)
수 산 생 물	건	-	-	-	-	
주 택 분 야	동	4	-	3	-	1건(포기)

(공공시설) : 97.9%

('99. 6. 30 현재)

시 설 별	단위	복구대상	복 구 실 적			비 고
			복구중	복구완료	진도(%)	
합계	건	148	3	145	97.9	
도로·교량	건	26	1	25	98	복구중 : 복명교
하 천	건	23	-	23	100	
수리시설	건	3	1	2	78	추진중 : 서경저수지
소 하 천	건	30	1	29	99	추진중 : 옥천
소규모시설	건	58	-	58	100	
상하수도	건	6	-	6	100	
사방·임도	건	2	-	2	100	

II. '99 수해예방대책

□ 취약지역 현황

(단위 : 개소)

시설명 계	상습침수지역	붕괴위험지역	노후시설	산사태 위험지역	기타	비고
46	22	3	12	4	5	

※ 재해위험시설에 대한 등급구분과 지정관리의 철저로 사전대비

□ 풍·수해대비 장비 및 자재확보

○ 응급복구용 장비 사전지정 관리 : 107대

(시 보유장비 16대, 민간장비 91대)

○ 수방자재 : pp마대 93,422매 외 2종 ⇒ 읍·면·동 분산관리

○ 구호물자 : 천막 7조, 모포 90장, 취사도구 157개 ⇒ 복지회관에 비축

○ 방역약품 6종(분무살충, 연말살충, 살균제, 우물소독약, 분제살충제)확보

□ 지금까지 추진상황

○ '99 재난·재해예방에 따른 유관기관 및 관계자 회의 개최

○ 방재 도상훈련 실시 : '99. 5. 12 ~ 13(2일간)

○ 방재훈련 실시 : '99. 5. 25 (10:00) 장호원읍 청미천 고수부지

○ 비상근무 실시반 편성 운영 : 7개반 122명(상황 28, 사무실 근무 94)

○ 방재 시설물 관리자 지정 : 114개소 114명

○ 재해 모니터요원 지정 관리 : 13개 읍·면·동 49명

○ 이재민 수용시설 지정 관리 : 13개 읍·면·동 77개소

○ 수방단 조직 운영 : 3개반 150여명

· 편성인원 : 1개반 20인 이상 50인 이내

· 대 상 : 민방위대원, 예비군, 공무원, 소방대원

○ 수해대책 사업추진

(단위 : 백만원)

사 업 명	사업량	예산액	집행액	비 고
재해대책 상사업비	10개소 1,140m	300	300	
제방유지 보수비	8개소 7,400m	264	264	
배수문 유지보수비	2개소	66	66	

□ 상황관리 운영

○ 여름철 우심기 재해대책 상황실 운영

- 기 간 : '99. 6. 15 ~ 10. 15
- 운영현황 : 평시와 기상특보시로 구분 운영
 - 평시 : 건설과 직원 13명이 1일씩 24시간 재해대책상황실에서 상황근무 실시
 - 기상특보시 : 단계별(3단계) 구분 운영
 - 1단계(호우주의보시) : 통제관(건설과장)외 4인 1일 2교대 상황근무
 - 2단계(호우경보시) : 통제관(건설도시국장)외 119인 1일 2교대 상황근무
 - 3단계(비상체제시) : 전직원 비상근무(통제관 외 560명)

□ 재해대책기금 운영

○ 설치근거 : 자연재해대책법 제63조

○ 적립한도 : 최근 3년간 지방세법에 의한 보통세 수입 결산액의 평균 년액의 1,000분의 8에 해당하는 금액

○ 재해대책기금 적립 : 603백만원

- 단기 적립 : 143백만원

- 장기 적립 : 460백만원

※ 집행액 : 156백만원

(제33회 - 2차 행정사무조사 특별위원회)

'99 수해예방 대책

'99 수해예방 대책

□ 현 황

○ 수해 위험 예상지구

- 경기 P . C : 이천시 장호원읍 풍계4리
- 토지구획정리사업장 하류 : 이천시 장호원읍 장호원리

○ 배수펌프장

- 노탑 배수펌프장 : 이천시 장호원읍 노탑3리
- 오남 배수펌프장 : 이천시 장호원읍 오남1리
- 간이 배수펌프장 : 이천시 장호원읍 오남2리

○ 배수문 관리 : 17개소

구분	계	장호원리	오남리	노탑리	풍계리	어석리	비고
개소	17	2	5	6	1	3	

□ 추 진 상 황

○ 수해 위험지 마대쌓기

구분	기간	인원명	장비	차량	비고
경 기 P . C	'99. 6.14 ~ '99. 6. 21	233 명	굴삭기 2대	마대 10,500매 보온덮개 2롤	
토지구획정리사업	'99. 6.24~ '99. 6. 30	123 명	굴삭기 2대	마대 5,500매 보온덮개 5롤	
계		356 명	굴삭기 4대	마대 16,000매 보온덮개 7롤	

(제33회 - 2차 행정사무조사 특별위원회)

○ 배수펌프장 점검

- 대 상 : 노탑·오남 배수펌프장
- 점검일자 : '99. 6. 3
- 점 검 자 : 한국전기안전공사 이천지점, 장호원읍 건설담당주사의 2명
- 점검내용
 - 시험가동 상태 점검
 - 배수펌프장 청소

○ 간이 배수펌프장 점검

- 대 상 : 간이 배수펌프장(오남2리)
- 점검일자 : '99. 6. 15
- 점 검 자 : 장호원읍 건설담당주사의 2명
- 점검내용
 - 시험가동 상태 점검
 - 전선교체 및 전지교체
 - 연료주입

○ 배수문 일제점검

- 대 상 : 배수문 17개소
- 점검일자 : '99. 6. 17 ~ 6. 20
- 점 검 자 : 장호원읍 건설담당주사의 2명
- 점검내용
 - 배수문 작동 상태(우기철 대비 배수문 개방)
 - 배수문 주변 잡초제거

‘99 수해 예방 대책

■ 현 황

- 수방자재 확보내역 : PP마대(17,400매), 말목(105개)
- 수해위험지구 : 2개소 (농경지 침수)
- 배수문현황 : 15개소 (부발읍 관리 : 9개소, 여주농조 관리 : 6개소)
- 저수지 : 1개소 (대관저수지)

■ 추진상황

- 재해위험지구 지정 및 재해관리 모니터 지정('99. 6. 7)

위 치	취약개요	재해 모니터	농경지(ha)	비 고
무촌리 210-2	농경지 침수	무촌1리 이장 (라종완)	1.0	
가좌1리 268	농경지 침수	가좌1리 이장 (문호필)	1.5	

- 배수문 전수조사 및 관리책임자 지정('99. 6. 17)
 - 15개소(부발읍 관리 : 9개소, 여주농조 : 6개소)
 - 관리책임자 지정 : 15명(인근 이장)
- 재해대책 비상 근무조 편성('99. 6. 17)
 - 준비체제(호우주의조 발령시) : 2개조(14명)
 - 경계체제(호우경보 발령시) : 2개조(25명)
- 이재민 수용시설 지정·확보('99. 6. 19)
 - 5개소 : 740명(학교 : 3개소, 마을회관 : 2개소)
- 응급복구용 장비지원 지정·확보('99. 6. 21)
 - 수량 : 11대 (덤프트럭 : 2대, 굴삭기 : 9대)

‘99 수해 예방 대책

1. 신둔면 재해대책 비상근무조 편성

가. 평상시 근무

산업담당 소속직원으로 년중 상황 유지

나. 재해기간 근무

- ① 주의보 발효시 : 전 직원 1/2 근무
- ② 경보 발효시 : 전 직원 근무

2. 재해상황 단계별 조치 사항

가. 준비체제

- ① 강우 관측 강화
- ② 기상정보 전파 및 재해 사전예방 강화 처리
- ③ 농작물 안전 대책 강구

나. 주의보단계

- ① 비상근무조 편성 운영 : 직원 1/2근무
- ② 재해대책 강화 조치
- ③ 철저한 상황 관리 및 긴급사태 즉각 대처
- ④ 유관기관 상호 공조체제 유지
- ⑤ 위험요소 사전 예찰 강화
 - 수남저수지 제당
 - 논노 외벽
 - 대형 공사장 : 관광대학 부지, 해강전원마을

다. 경보 단계

- ① 비상근무조 편성 운영 : 전 직원 근무
- ② 재해대책 강화 조치 : 침수지역, 산사태 위험지역
- ③ 대국민 행동요령 전파 : 각 마을 방송

3. 이재민 수용 시설 현황

가. 신둔초등학교 : 5 교실 총 100명

나. 도암초등학교 : 5 교실 총 100명

4. 긴급응급복구 장비 및 자재현황

가. 응급복구 장비

① 백호우 : 2 대 (0.6W) → 동우건설

② 청소차 1대 및 트럭 1대 → 신둔면사무소

나. 응급복구 자재

① P·P 마대 : 10,500개

② 말 목 : 80 개

③ 보온덮개 : - 개

5. '99 수해대비 추진 상황

가. 남정리 소하천 위험 요소 정비

① 위험요소 : 하천 제방의 유실 위험

② 소모자재 : 돌망태, 보온덮개 5롤

③ 복구내용

㉔ 돌망태 설치 : L = 80M, (공공근로사업으로 추진)

㉕ 보온덮개 설치 : L = 100M (공공근로사업으로 추진)

‘99 수해예방 대책

■ 현 황

- 배수문 : 4개소
 - 도지배수문, 상용배수문, 백우배수문, 우곡배수문
- 저수지 : 2개소
 - 도지저수지, 내하저수지
- 수방자재 보유 현황
 - 마 대 : 5,100매
 - 말 뜰 : 231개
 - 보온덮개 : 5.5롤

■ 추진현황

- 백사13900-187 (99. 1. 22) '99 재해위험지구 조사보고
- 백사13930-1441(99. 6. 12) 재해대책 비상근무조 편성 제출
- 백사51350-1474(99. 6. 15) 수리시설물(저수지) 관리책임자 지정보고
- 백사13900-1520(99. 6. 22) 「재해관리 모니터」 재정비 제출
- 백사58710-1519(99. 6. 22) '99 재해사전대비 정비실적 제출
- 백사13900-1580(99. 6. 28) 응급복구용 장비지정 확보 제출
- 백사13900-1581(99. 6. 28) 이재민 수용시설 지정 확보결과 제출
- 백사13930-1588(99. 6. 29) 배수문 전수조사 및 관리카드 제출

99.수해예방 대책

■ 현 황

○98.8.8-8.9 집중호우로 동산리, 매곡리등이 하천,도로가 유실되었으며, 98.12-99.6.30일까지 수해복구 사업은 완료된 상태임.

■ 추진상황

○99.12-99.6까지 수해복구사업 16개소/611,911천원을 투입하여 수해 복구사업 완료

○재해우심지역인 복하천(후안3리), 매곡천은 재해복구임차료 10,000천원으로 하상준설 완료하였음.(99.7.5)

○또한 동산천은 99추경예산 10,000천원을 투입하여 농경지 침수 방지 위해 하상준설중임.(현공정60%)

‘99수해예방대책

■ 현황

- 방재시설물
 - 저수지 : 1개소
 - 배수문 : 7개소
- 응급복구용 장비지정 : 6대(덤프 2대, 굴삭기 4대)
- 재해위험 예상지구 지정 : 3개소(재해관리 모니터 요원 지정관리)
- 수방자재 현황
 - 마대 : 7,100매
 - 발목 : 150개
 - 보온덮개 : 2개
- 이재민수용시설 지정 확보 - 4개소, 650명 수용

■ 추진현황

- 준용하천 및 소하천내 수목 제거
 - 사업량 : 복하천 외 30km
 - 투입인원 : 년인원 1,855명
 - 사업비 : 54,525천원
 - 사업내용 : 공공근로사업
- '98수해복구 사업장 복구 완료
 - 사업량 : 1,270m
 - 사업비 : 159,665천원
- 준용하천 및 소하천 퇴적토사 준설 작업 완료
 - 사업량 : 6개하천 10km
 - 사업비 : 12,500천원

‘99 수해예방대책

■ 현 황

- 군량2리 면도 103호선 인근 농경지 우기시 토사 유출로 인한 유실 매몰이 우려됨.

■ 추진상황

- 토사유출로 인한 농경지를 보호코자 배수로 정비공사완료

'99 수해예방 대책

■ 현 황

위험지구	위험요소	대 상	피해예상량	관리책임자	비고
1.서경저수지 하류지역	하천범람으로인한 하류지역 농경지 침수	제 방	· 농경지 12ha · 가옥침수 65가구	서경리 한양희	
2.두 미 천	"	"	· 농경지 30ha · 가옥 31가구	두미리 박원서	
3.삼풍골프장	절개지 붕괴로 인한 농경지 유실	절개지	· 농경지유실 25ha	어농리 안용섭	

■추진사항

1.서경지구 대책

- '99재해사전대비 추진계획에 의한 제방 점검
- 피해 발생시 이재민 수용시설 지정
- 수방자재 확보
- 수방단 조직에 의한 신속한 대비 태세
- 이천시청 건설과 에서 하천제방공사 실시

2.두미지구 대책

- '99 재해사전대비 추진계획에 의한 제방 점검
- 이천시청 건설과 에서 호안공사 완료

3.삼풍골프장 대책

- 사전재해 대비에 따른 수방자재, 장비 확보 및 비상근무 편성
- 주 1회 공사현장 안전점검실시(모가 면사무소)
- 토사위출 및 절개지 붕괴 위험지역 방지 시설 설치

'99 수해예방 대책

■ 현 황

○ 재해위험지구

대죽2리(청해운수) - 구거구조물의 노후로 침수위험

장능3리(383호 지방도옆) - 기존수로 협소로 침수위험

○ 배수문 현황(3개소)

위치	배수문명	비고
설성면 제요리	제요배수문	
설성면 상봉리	상봉배수문	
설성면 행죽리	행죽배수문	

○ 교량현황

구분	계	수산리	대죽리	신필리	상봉리	제요리	암산리	비고
개소	22	5	5	4	1	1	6	

■ 추진상황

○ 재해위험지구

위치	기간	인원	장비	자재
대죽2리	1999. 7. 8~7. 9	10명	백호우 2대	레미콘30m³, 흙관 12본
장능3리	1999. 7. 3~7. 4	10명		마대30매

○ 배수문 점검사항

- 대 상 : 배수문 3개소
- 점검일자 : 1999. 6.18
- 점검자 : 지방토목서기 유병권
- 점검내용 : • 작동상태확인
• 배수문 작동부 윤활유포설

○ 교량점검

- 대 상 : 교량 24개소
- 점검일자 : 1999. 6. 1 ~ 1999. 6.15
- 점검자 : 지방토목서기 유병권
- 점검사항 : 불임참조

(붙임)

○ 교량 : 24개소

교량명	위치	점검사항	비고
증계교	설성면 수산3리	교량난간이 없음	
증리교	" 대죽1리	이상무	
장수교	" 신필2리	상단하부 균열로 보수요	
상봉교	" 상봉3리	이상무	
효죽교	" 대죽2리	"	
대산교	" 대죽3리	"	
앵산교	" 수산1리	"	
제요1교	" 제요4리	난간부식및연석훼손 보수요	
앵산2교	" 수산1리	난간부식 도식요	
암산3교	" 암산1리	"	
암산4교	" 암산2리	"	
암산5교	" 암산2리	"	
암산6교	" 암산2리	"	
동하교	" 수산3리	이상무	
무통교	" 대죽3리	연석없음	
세추교	" 신필2리	난간없고 교폭확장요	
신필교	" 신필1리	난간없음	
동말교	" 제요4리	시설노후	
수곡교	" 수산2리	양호	
암산1교	" 암산1리	양호	
암산2교	" 암산1리	"	
대죽2교	" 대죽2리	시설노후로 재가설요	

'99 수해 예방 대책

■ 현황

○ 재해 위험 지구

- 석원천 신추제 : 상습 침수 지역
- 청미천 월포제 : 상습 침수 지역

○ 배수문 현황 (16개소)

연번	CODE NO.	수 문 명	위 치	하천명	규 격	권양 구분	비고
1		고당 제1배수문	고당3리 내	석원천	1.5×1.5×1	자동식	
2		고당 제2배수문	고당3리 내	석원천	1.5×1.5×1	자동식	
3		고당 제3배수문	고당3리 내	청미천	2×2×1	편자크식	
4		신추 제1배수문	신추3리 내	청미천	3×2×2	편자크식	
5		신추 제2배수문	고당3리 내	청미천	2×1.7×3	편자크식	
6		신추 제3배수문	고당3리 내	청미천	3×2×2	편자크식	
7		신추 제4배수문	신추1리 내	청미천	2×1.5×1	편자크식	
8		월포 제1배수문	월포3리 내	청미천	1.5×1.5×2	자동식	
9		월포 제2배수문	월포3리 내	청미천	1.5×1.5×1	자동식	
10		월포 제3배수문	월포3리 내	청미천	1×1×2	자동식	
11		월포 제4배수문	월포4리 내	청미천	1.5×1.5×1	자동식	
12		월포 제5배수문	월포4리 내	청미천	2×2×2	자동식	
13		월포 제6배수문	월포4리 내	청미천	1×1×1	자동식	
14		월포 제7배수문	총곡리 내	청미천	φ 1.5m	자동식	
15		월포 제8배수문	총곡리 내	청미천	φ 1.5m	자동식	
16		총곡 배수문	총곡리 내	청미천	1×1×1	자동식	

○ 교량 현황

구분	계	월포리	총곡리	산양리	신추리	북두리	고당리	비 고
개소	9	2	2	1	1	1	2	

■ 추진상황

○ 재해 위험 지구

재해 위험 지구명	점검 기간	관리자	모니터 요원	비 고
석원천 신추제	우기시(상시)	지방토목서기 김준범	고당1리이장 박영하 신추3리이장 이원영	
청마천 월포제	우기시(상시)	지방토목서기 김준범	월포3리이장 안창오 총곡1리이장 반구환	

○ 배수문 점검사항

- 대 상 : 배수문 16개소
- 점검일자 : '99. 6. 18
- 점 검 자 : 지방토목서기 김준범
- 점검내용 : 외관조사 및 작동상태 확인

○ 교량 점검

- 대 상 : 교량 9개소
- 점검일자 : '99. 6. 4
- 점 검 자 : 지방행정주사 이학수 외 1인
- 점검내용 : 외관조사

'99 재해사전대비 추진계획

1. 목 적

우기에 대비하여 창전동 관내 재해위험지구 및 방제시설물에 대한 재해 위험요인을 사전에 제거하고 신속 및 완벽한 대응으로 피해를 최소화하고자 함.

2. 추진방침

- 이천시 재해대책본부 발행 '99 방제계획에 의거 연계추진
- 우기전 각종 방제조직의 정비 및 재해관련 유관기관과 협조체제 구축
- 재해위험시설(배수문 등)의 철저한 점검, 정비로 재해위험요인 사전제거
- 수방자재등 비축물의 적정량을 사전에 확보하여 신속한 재해응급 복구 및 구호태세 확립.

3. 분야별 추진계획

☐ 재해위험요인 사전제거

- 방제시설물 점검 정비 (배수문, 하천내 공작물 등) 완료
 - 대상 : 갈산제 1배수문 외 14개소
 - 일시 : '99. 6. 5일
 - 방법 : 청소, 잡초제거, 주유
 - 실제 가동으로 사용가능여부 확인
 - 미흡시설에 대한 정비 완료
 - 관리책임자 지정
- 하천 유수소통 장애물 제거
 - 대상 : 복하천, 신둔천 외 소하천 3개소
 - 일시 : '99. 6. 5일
 - 방법 : 반상회 및 통장회의를 통한 주민 자율적인 참여 유도
 - 담당자 현지확인 및 장애물 제거
- 대규모 토목공사장 점검 - 해당없음

4. 재해관련 유관기관 협조체제 구축

- 비상연락망 참조

5. 재해대책 현황

○ 응급복구 장비동원 계획

장 비 명	동 원 대 수	비 고
덤 프	3 대	잠원건설 2대
백 호 우	3 대	덕수건설 1대, 우일건설 1대
트 렉	2 대	우일건설 1대, 창용건설 1대
구 급 차	2 대	소방서 1대, 성모병원 1대

○ 수방자재 보유 현황

품 명	단 위	수 량	비 고
P. P마대	매	4,500	동사무소 창고 비축
말 목	개	100	"
보은 덮개	틀	3	"
양 수 기	대	2	"

6. 재해대책 조직표

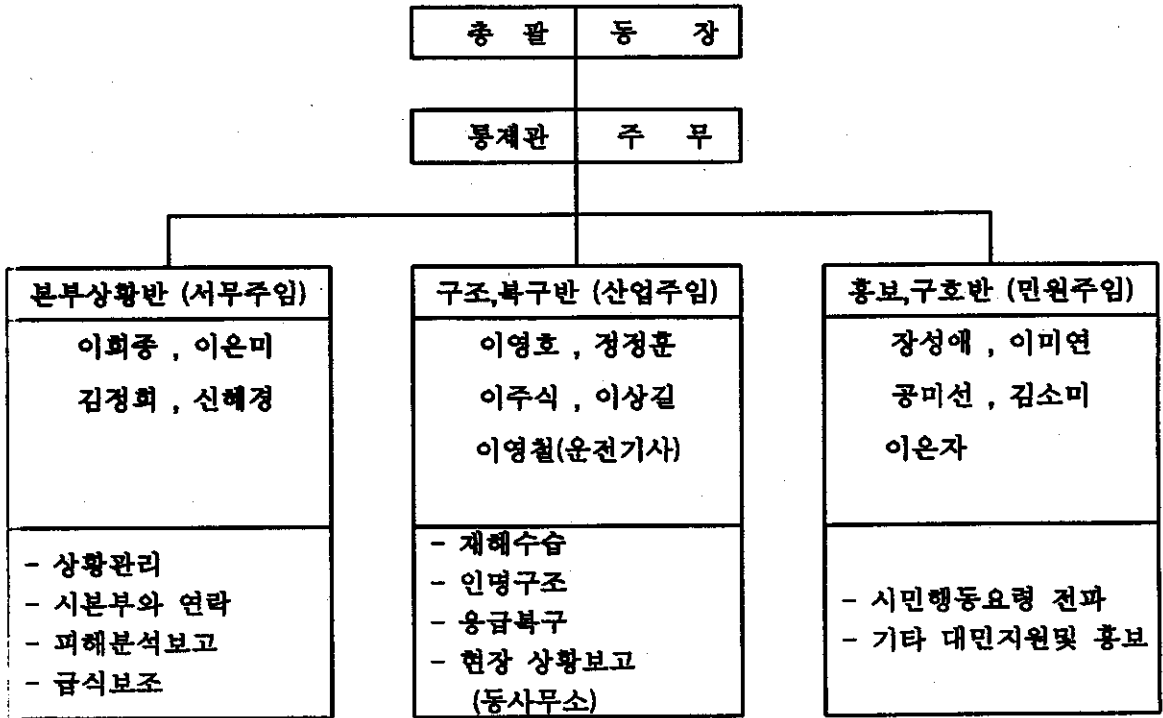

7. 단계별 비상 근무조

1. 준비단계(주의보 발령시)

- 상황반 운영요원

2. 경계단계 (비상경보 발령시)

- 상황실

3. 비상계제 (홍수경보 발령시)

- 전직원 비상근무
- 인력(민방위대) 동원 및 수난구조활동 전개

상황대기 예고제 실시
재해대책 실무자 - 토목담당

(야간) 당직근무자 2 인

상황실 운영

산업주임, 토목담당

(야간) 당직근무자 2 인

8. 유관기관 협조 체제

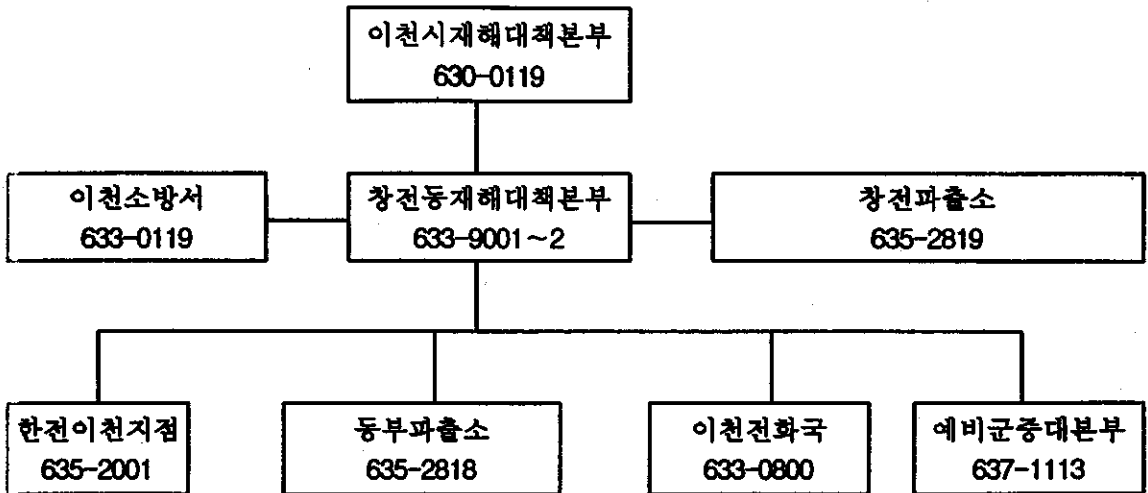

9. 주요인적 · 물적 동원 계획

○ 인적사항

구분 보유기관별	계	공무원	소방대	수방단	민방위	군인	주민	비고
자체 및 협조	870	20	10	100	500	100	140	

○ 복구 및 구조장비

보유기관별	복구장비								구조장비											
	블도저	페이로다	구레이다	크레인	포크레인	덤프트럭	트레이러	경운기등	메가폰	응급처치제	소방펌프차	동력펌프	헬멧	구명환	구명복	물것	구급차	조명등	로프	작업화
					3	3		10	12	37	1	2	32	5	14	3	2	1	3	25

○ 수방자재

구분 보유기관별	계	마대류	묶음줄	말 목	배수관 들망태	비 널 덮개류	작업공구	비축장소
자체보유	2,980	2,912매		67개		1롤		

'99 수해예방 대책

■ 현 황

구 분		개 소	위 치	비 고
수리시설물	저수지	1	고담1통	고담저수지
	보	2	단월동	
배수문		7	진1통(1), 울현동(1), 단월1통(3) 단월2통(3)	
하 천	직할하천	1	북하천	
	준용하천	3	원두천	
	소하천	8	증율천, 단월천, 만수천, 봉골천, 수랭이천, 원갱이천, 냉수천, 소도니천	전체 연장 : 9km

【 중리동 '98 수해현황 】

- 농경지 유실 및 매몰: 83,490㎡
- 제 방 유 실 : 90 m
- 도 로 유 실 : 50 m
- 주택전파 및 침수 : 3 동

■ 추진상황

- 배수문 관리책임제 운영 : 정 - 동장, 부 - 통장
- 유관기관과 협조 재해대책팀 구성
- 수방자재의 확보 : 마대, 말뚝, 보온덮개
- 재해예상지역 일제점검 및 조치
 - 수문 신설 및 교체공사 : 신설2, 교체3
 - 여수토방수로 공사 : 고담동
 - 저수지 준설공사 : 고담저수지
 - 하 상 정 리 : 울현천, 장록천, 증율천, 소도니천, 단월천
 - 하천제방 보수공사 : 원두천외 5개천
 - 시가지 하수도 준설공사
 - 단월동 상습침수지역 배수펌프장 설치 건의중
 - 단월동 소하천 낙차보호공 설치 : 추진중 (공정 70%)
 - 산사태 위험지역 보수공사(공공근로사업) : 대포동

'99 수해예방 대책

■. 현 황

○. 재해 취약시설

- 저수지 현황

저수지 명	위 치	'99점검횟수	관리책임자 복수지정		비 고
			공무원	인근주민	
관고저수지	관고동	2회	토목8급 유만중	길상기	
사음저수지	사음1통	2회	토목8급 유만중	오상진	

- 배수문 현황

배수문 명	위 치	'99점검횟수	관리책임자 복수지정		비 고
			공무원	인근주민	
사음제1배수문	사음1통	2회	토목8급 유만중	오상진	
사음제2배수문	사음1통	2회	토목8급 유만중	오상진	

■. 추진상황

○. 방제시설물 (저수지, 배수문)을 관리자 복수지정하여 우기철 집중관리

○. 집중호우 대비하여 배수문 개방

○. 재해대비 수방자재 비축

- 마대 : 1,460 포

- 말목 : 97 개

- 보온덮개 : 5 롤

- 양수기 : 2 개

○. 기상특보시 비상근무자 편성

- 호우주의보시 : 2개조 6인

- 호우 경보시 : 2개조 8인